

Manuale d'uso del Nokia 3250



9244350
Edizione 2

DICHIARAZIONE DI CONFORMITÀ

Con la presente, NOKIA CORPORATION, dichiara che questo RM-38 è conforme ai requisiti essenziali ed alle altre disposizioni pertinenti stabilite dalla direttiva 1999/5/CE. È possibile consultare una copia della Dichiarazione di conformità al seguente indirizzo Internet http://www.nokia.com/phones/declaration_of_conformity/.

CE 0434



La presenza di un contenitore mobile barrato segnala che all'interno dell'Unione Europea il prodotto è soggetto a raccolta speciale alla fine del ciclo di vita. Oltre che al presente dispositivo, tale norma si applica a tutti gli accessori contrassegnati da questo simbolo. Non smaltire questi prodotti nei rifiuti urbani indifferenziati. Per ulteriori dettagli, vedere la Eco-Declaration relativa al prodotto o le informazioni specifiche del paese all'indirizzo www.nokia.com.

Copyright © 2006 Nokia. Tutti i diritti sono riservati.

Il contenuto del presente documento, né parte di esso, potrà essere riprodotto, trasferito, distribuito o memorizzato in qualsiasi forma senza il permesso scritto di Nokia.

Nokia, Visual Radio, Nokia Connecting People e Pop-Port sono marchi o marchi registrati di Nokia Corporation. Altri nomi di prodotti e società citati nel presente documento possono essere marchi o marchi registrati dei rispettivi proprietari.

Nokia tune e Visual Radio sono proprietà di Nokia Corporation.

symbian This product includes software licensed from Symbian Software Ltd.
© 1998-2006. Symbian and Symbian OS are trademarks of Symbian Ltd.



Includes RSA BSAFE cryptographic or security protocol software from RSA Security.



Java™ and all Java-based marks are trademarks or registered trademarks of Sun Microsystems, Inc.

US Patent No 5818437 and other pending patents. T9 text input software
Copyright © 1997-2006. Tegic Communications, Inc. All rights reserved.

This product is licensed under the MPEG-4 Visual Patent Portfolio License (i) for personal and noncommercial use in connection with information which has been encoded in compliance with the MPEG-4 Visual Standard by a consumer engaged in a personal and noncommercial activity and (ii) for use in connection with MPEG-4 video provided by a licensed video provider. No license is granted or shall be implied for any other use. Additional information, including that related to promotional, internal, and commercial uses, may be obtained from MPEG LA, LLC. See <<http://www.mpegla.com>>.

Questo prodotto viene concesso in licenza ai sensi della MPEG-4 Visual Patent Portfolio License (i) per uso personale e non commerciale in relazione con dati codificati in conformità allo standard MPEG-4 Visual da parte di consumatori impegnati in attività personali e non commerciali e (ii) per essere utilizzato con video MPEG-4 forniti da distributori autorizzati. Nessuna licenza viene concessa o sarà considerata implicita per qualsiasi altro uso. Ulteriori informazioni, incluse quelle relative agli usi promozionali, interni e commerciali, possono richiedersi a MPEG LA, LLC. Vedere il sito <<http://www.mpegla.com>>.

Nokia adotta una politica di continuo sviluppo. Nokia si riserva il diritto di effettuare modifiche e miglioramenti a qualsiasi prodotto descritto nel presente documento senza previo preavviso.

In nessuna circostanza Nokia sarà ritenuta responsabile di eventuali perdite di dati o di guadagni o di qualsiasi danno speciale, incidentale, consequenziale o indiretto in qualunque modo causato.

Il contenuto di questo documento viene fornito "così com'è". Fatta eccezione per quanto previsto dalla legge in vigore, non è avanzata alcuna garanzia, implicita o esplicita, tra cui, ma non limitatamente a, garanzie implicite di commerciabilità e idoneità per un fine particolare, in relazione all'accuratezza, all'affidabilità o al contenuto del presente documento. Nokia si riserva il diritto di modificare questo documento o di ritirarlo in qualsiasi momento.

La disponibilità di prodotti particolari può variare a seconda delle regioni. Per informazioni, contattare il rivenditore Nokia più vicino.

Questo dispositivo potrebbe includere materiali, tecnologie o software soggetti alle norme sul controllo delle esportazioni degli U.S.A. e di altri paesi. È vietata qualsiasi deroga a tali normative.

9244350/Edizione 2

Indice

| | | | |
|------------------------------------------|-----------|--------------------------------------|-----------|
| Informazioni sulla sicurezza..... | 6 | 3. Funzioni di chiamata | 28 |
| Informazioni generali | 10 | Come effettuare una chiamata..... | 28 |
| Panoramica delle funzioni..... | 10 | Rispondere o rifiutare | |
| Codici di accesso | 10 | una chiamata vocale..... | 30 |
| Servizio relativo alle | | Registro..... | 32 |
| impostazioni di configurazione..... | 11 | 4. Scrivere testo..... | 35 |
| Scaricare contenuto | | Metodo di scrittura tradizionale ... | 35 |
| e applicazioni | 12 | Metodo di scrittura facilitato..... | 36 |
| Assistenza e informazioni | | Copiare ed eliminare testo | 37 |
| di contatto Nokia..... | 13 | 5. Messaggi | 38 |
| 1. Operazioni preliminari..... | 14 | Scrivere e inviare i messaggi | 39 |
| Inserire una carta SIM | | Ricevuti – ricezione di messaggi ... | 41 |
| e una batteria | 14 | Archivio..... | 43 |
| Inserire una memory card | | Casella e-mail | 43 |
| microSD | 16 | In uscita..... | 45 |
| Rimuovere la memory card | | Visualizzare i messaggi | |
| microSD | 16 | sulla carta SIM..... | 46 |
| Caricare la batteria..... | 17 | Cell broadcast | 46 |
| Accendere e spegnere | | Editor dei comandi servizi | 47 |
| il telefono cellulare | 17 | Impostazioni per i messaggi | 47 |
| Impostare l'ora e la data..... | 18 | 6. Rubrica | 53 |
| Normale posizione | | Gestione della Rubrica | 53 |
| di funzionamento..... | 18 | Gestire i gruppi della Rubrica..... | 53 |
| Montare un cinturino da polso | 19 | Aggiungere un tono di chiamata ... | 54 |
| 2. Informazioni sul telefono | | Assegnare i tasti | |
| cellulare..... | 20 | di chiamata rapida..... | 54 |
| Tasti e componenti | 20 | 7. Galleria..... | 56 |
| Modalità meccaniche | 21 | Funzioni della Galleria..... | 56 |
| Modalità standby..... | 22 | Scaricare file | 57 |
| Indicatori | 23 | 8. Musica | 58 |
| Selezionare con il joystick | 25 | Letto musicale..... | 58 |
| Menu | 25 | Visual Radio..... | 60 |
| Guida | 25 | 9. Galleria..... | 67 |
| Demo | 26 | Fotocamera | 67 |
| Controllo del volume..... | 26 | | |
| Blocco della tastiera..... | 27 | | |

| | | | |
|-----------------------------------------|-----------|----------------------------------|------------|
| RealPlayer | 68 | Segreteria telefonica | 95 |
| Registratore..... | 70 | Chiamata rapida | 95 |
| Lettore flash..... | 70 | Modi d'uso..... | 95 |
| Editor video | 72 | Impostazioni | 97 |
| 10. Servizi..... | 75 | Gestione applicazioni | 111 |
| Procedura di base per l'accesso..... | 75 | Chiavi di attivazione..... | 113 |
| Configurare il telefono | | Gestione dispositivi..... | 114 |
| cellulare per il servizio Internet..... | 76 | Trasferimento..... | 115 |
| Effettuare una connessione..... | 76 | 14. Connettività | 116 |
| Visualizzare i preferiti | 77 | PC Suite..... | 116 |
| Protezione delle connessioni..... | 78 | Connessione Bluetooth..... | 116 |
| Navigare pagine Web | 78 | Chat..... | 120 |
| Download..... | 80 | Gestione connessioni..... | 127 |
| Terminare una connessione | 80 | Push-to-talk..... | 128 |
| Svuotare la cache..... | 80 | Sincronizzazione remota | 136 |
| Impostazioni del browser | 80 | Cavo dati USB..... | 138 |
| 11. Preferiti | 83 | 15. Informazioni | |
| Temi | 83 | sulla batteria..... | 139 |
| Misuratore di suoni..... | 84 | Caricamento e scaricamento | 139 |
| 12. Organizer..... | 85 | Linee guida per l'autenticazione | |
| Orologio..... | 85 | delle batterie Nokia | 140 |
| Agenda..... | 86 | Precauzioni | |
| Convertitore | 88 | e manutenzione | 142 |
| Note..... | 89 | Ulteriori informazioni | |
| Calcolatrice | 90 | sulla sicurezza..... | 144 |
| Gestione file..... | 90 | Indice analitico..... | 148 |
| Memory card..... | 91 | | |
| 13. Strumenti..... | 94 | | |
| Comandi vocali..... | 94 | | |

Informazioni sulla sicurezza

Leggere le semplici norme di seguito riportate. Il mancato rispetto di tali norme può essere pericoloso o illegale. Leggere la versione integrale del manuale d'uso per ulteriori informazioni.



ACCENSIONE IN AMBIENTI SICURI

Non accendere il telefono cellulare quando ne è vietato l'uso o quando l'apparecchio può causare interferenze o situazioni di pericolo.



SICUREZZA STRADALE

Rispettare tutte le leggi locali per la sicurezza stradale. Durante la guida, le mani devono essere sempre tenute libere per poter condurre il veicolo. La sicurezza stradale deve essere la priorità assoluta durante la guida.



INTERFERENZE

Tutti i telefoni senza fili sono soggetti a interferenze che possono influire sulle prestazioni dell'apparecchio.



SPEGNERE ALL'INTERNO DEGLI OSPEDALI

Rispettare tutte le restrizioni. Spegner il telefono in prossimità di apparecchiature mediche.



SPEGNERE IN AEREO

Rispettare tutte le restrizioni. I dispositivi senza fili e digitali possono causare interferenze con la strumentazione dell'aereo.



SPEGNERE DURANTE IL RIFORNIMENTO DI CARBURANTE

Non usare il telefono cellulare nelle stazioni di servizio. Non usare il dispositivo in prossimità di combustibili o prodotti chimici.



SPEGNERE IN PROSSIMITÀ DI MATERIALI ESPLOSIVI

Rispettare tutte le restrizioni. Non usare il telefono cellulare in luoghi in cui sono in corso operazioni che prevedono l'uso di materiali esplosivi.



USARE IN MODO APPROPRIATO

Usare l'apparecchio solo nella sua posizione normale, così come descritta nella documentazione relativa al prodotto. Non toccare l'antenna, se non è strettamente necessario.



PERSONALE QUALIFICATO

Soltanto il personale qualificato può installare o eseguire interventi di assistenza tecnica su questo prodotto.



ACCESSORI E BATTERIE

Utilizzare esclusivamente accessori e batterie approvati. Non collegare prodotti incompatibili.



IMPERMEABILITÀ

Il telefono non è impermeabile. Evitare che si bagni.



BACKUP

Ricordarsi di effettuare il backup o di tenere una copia scritta di tutti i dati importanti memorizzati sul telefono.



COLLEGAMENTO AD ALTRI DISPOSITIVI

Quando si effettua il collegamento a qualunque altro dispositivo, leggere la relativa guida d'uso per informazioni dettagliate sulla sicurezza. Non collegare prodotti incompatibili.



CHIAMATE AI NUMERI DI EMERGENZA

Accertarsi che il telefono sia acceso e operativo. Premere il tasto di fine chiamata tante volte quante necessario per azzerare il display e tornare allo schermo di avvio. Digitare il numero di emergenza, quindi premere il tasto di chiamata. Indicare il luogo in cui ci si trova, pertanto non terminare la chiamata fino a che non si sarà stati autorizzati a farlo.

■ Informazioni sul dispositivo

Il dispositivo senza fili descritto in questo manuale è stato omologato per essere utilizzato sulle reti GSM 900/1800/1900. Rivolgersi al proprio operatore per ulteriori informazioni sulle reti.

Durante l'uso delle funzioni del presente dispositivo, assicurarsi di rispettare tutte le leggi, nonché la privacy e i diritti altrui, incluso il copyright.

Quando si riprendono e si usano foto o clip video, assicurarsi di rispettare tutte le leggi, nonché la privacy e i diritti altrui.



Avvertenza: Per usare tutte le funzioni di questo dispositivo, ad eccezione della sveglia, il dispositivo deve essere acceso. Non accendere il dispositivo senza fili quando l'uso può causare interferenze o situazioni di pericolo.

■ Servizi di rete

Per usare il telefono è necessario richiedere il servizio al relativo operatore. Molte delle funzioni offerte dal dispositivo dipendono dalle funzioni supportate dalla rete cellulare. Questi servizi di rete potrebbero non essere disponibili su tutte le reti o potrebbe essere necessario concordare servizi speciali con il proprio operatore prima di poter utilizzare i servizi di rete. È probabile che l'operatore debba fornire istruzioni aggiuntive sull'uso dei servizi e spiegare quali sono i costi aggiuntivi che vengono addebitati al cliente. Alcune reti potrebbero avere limitazioni che incidono sulle modalità d'uso dei servizi di rete. Ad esempio, alcune reti potrebbero non supportare tutti i servizi e/o i caratteri di una lingua.

L'operatore potrebbe aver richiesto la disabilitazione o la non attivazione di alcune funzioni sul dispositivo dell'utente. In questo caso, tali funzioni non appariranno sul menu del dispositivo. Il dispositivo dell'utente potrebbe inoltre avere una configurazione speciale. Tale configurazione potrebbe includere modifiche dei nomi e dell'ordine dei menu, nonché delle icone. Rivolgersi al proprio operatore per ulteriori informazioni.

Questo dispositivo supporta i protocolli WAP 2.0 (HTTP e SSL) che funzionano sui protocolli TCP/IP. Alcune funzioni di questo dispositivo, quali la navigazione nel Web, i messaggi e-mail, il servizio PTT, la chat e i messaggi multimediali richiedono il supporto di rete per queste tecnologie.

■ Accessori, batterie e caricabatterie

Controllare il numero del modello di caricabatterie prima di utilizzarlo con questo dispositivo. Questo dispositivo è stato progettato per essere collegato a fonti di alimentazione di tipo AC-3 o AC-4; utilizza batterie BP-6M.



Avvertenza: Usare esclusivamente tipi di batterie, caricabatterie e accessori approvati da Nokia per il proprio modello di apparecchio. L'uso di tipi diversi da quelli indicati può far decadere qualsiasi garanzia o approvazione e potrebbe risultare pericoloso.

Per la disponibilità degli accessori approvati, rivolgersi al proprio rivenditore. Quando si scollega il cavo di alimentazione di un qualsiasi accessorio, afferrare e tirare la spina e non il cavo.

Alcune regole pratiche per l'uso degli accessori:

- Tenere tutti gli accessori fuori dalla portata dei bambini.
- Quando si scollega il cavo di alimentazione di un qualsiasi accessorio, afferrare e tirare la spina e non il cavo.

- Eseguire controlli periodici per accertarsi che tutti gli accessori installati all'interno del veicolo siano montati e funzionino regolarmente.
- L'installazione di qualsiasi accessorio per auto di una certa complessità deve essere eseguita soltanto da personale qualificato.

Informazioni generali

■ Panoramica delle funzioni

Il telefono è dotato di molte funzioni pratiche per l'uso quotidiano, quali il calendario, l'e-mail, l'orologio, la sveglia, il browser Web XHTML e la radio. Il telefono supporta inoltre le seguenti funzioni:

- Fotocamera da 2 megapixel con funzionalità di registrazione di video
- Lettore musicale con tasti per il controllo della riproduzione e supporto per file MP3, WMA, AAC ed eAAC+
- Chiamata a riconoscimento vocale e comandi vocali avanzati
- Tecnologia senza fili Bluetooth
- Memory card microSD per estendere la capacità di memoria del telefono

■ Codici di accesso

Codice di protezione

Il codice di protezione (da 5 a 10 cifre) consente di proteggere il telefono cellulare da un uso non autorizzato. Il codice preimpostato è 12345. Modificare il codice e mantenerlo segreto e in un luogo sicuro lontano dal telefono. Per modificare il codice e configurare il telefono cellulare in modo che lo richieda, consultare "Protezione" a pagina 106.

Se viene digitato per cinque volte consecutive un codice di protezione errato, il telefono cellulare ignora ulteriori immissioni del codice. Attendere 5 minuti, quindi digitare di nuovo il codice.

Quando il dispositivo è bloccato, è comunque possibile chiamare il numero di emergenza programmato.

Codici PIN

- Il codice PIN (Personal Identification Number) e il codice UPIN (Universal Personal Identification Number, da 4 a 8 cifre) aiuta a proteggere la carta SIM dall'uso non autorizzato. Consultare "Protezione" a pagina 106. Viene in genere fornito con la carta SIM.
- Il codice PIN2 (da 4 a 8 cifre), fornito con alcune carte SIM, è necessario per alcune funzioni.
- Il PIN modulo è necessario per accedere alle informazioni contenute nel modulo di protezione. Il PIN modulo è fornito con la carta SIM se la carta dispone di un modulo di protezione.
- Il PIN firma è necessario per la firma digitale. Il PIN firma è fornito con la carta SIM se la carta dispone di un modulo di protezione.

Codici PUK

I codici PUK (Personal Unblocking Key) e UPUK (Universal Personal Unblocking Key, a 8 cifre) sono necessari per modificare, rispettivamente, un codice PIN o un codice UPIN. Il codice PUK2 è necessario per modificare un eventuale codice PIN2 bloccato.

Se i codici non vengono forniti con la carta SIM, rivolgersi al proprio fornitore di servizi.

Password per il blocco delle chiamate

La password per il blocco delle chiamate (a 4 cifre) è necessaria per l'uso del [Impostazioni blocco chiam.](#). Consultare "Blocco chiamate" a pagina 109. Per ottenere la password, rivolgersi al fornitore di servizi.

Se viene digitata per tre volte una password errata per il blocco delle chiamate, la password viene bloccata. Contattare il fornitore di servizi o l'operatore della rete.

■ Servizio relativo alle impostazioni di configurazione

Prima di utilizzare i messaggi multimediali, la chat, il servizio PTT, l'applicazione e-mail, la sincronizzazione, lo streaming, e il browser,

sono necessarie le corrette impostazioni di configurazione sul telefono. Il telefono cellulare potrà configurare automaticamente le impostazioni relative al browser, alla messaggistica multimediale, al punto di accesso e allo streaming basate sulla carta SIM in uso. È possibile ricevere le impostazioni direttamente in un messaggio di configurazione da salvare sul telefono.

Per ulteriori informazioni sulla disponibilità, rivolgersi all'operatore della rete o al fornitore di servizi o al più vicino rivenditore Nokia autorizzato.

Alla ricezione di un messaggio di configurazione, se le impostazioni non vengono automaticamente salvate e attivate, viene visualizzato *1 msg. ricevuto*. Premere **Visualiz.** per aprire il messaggio. Per salvare le impostazioni, selezionare **Opzioni** > **Salva**. Alla richiesta **PIN impostazioni di configurazione**: inserire il codice PIN per le impostazioni, quindi selezionare **OK**. Per ricevere il codice PIN, contattare l'operatore della rete.

Se non sono state ancora salvate, le impostazioni vengono ora salvate e impostate come impostazioni di configurazione predefinite. Altrimenti viene richiesto *Usare come impostazioni predefinite?*

Per rifiutare le impostazioni ricevute, selezionare **Opzioni** > **Elimina**.

■ Scaricare contenuto e applicazioni

È possibile scaricare il contenuto e le applicazioni, quali temi, toni, clip video e giochi nel telefono (servizio di rete). Selezionare la funzione di download (ad esempio, nel menu *Galleria*). Per accedere alla funzione di download, vedere le relative descrizioni del menu. Per informazioni sulla disponibilità dei diversi servizi, sui prezzi e sulle tariffe, rivolgersi al fornitore di servizi.



Importante: Si prega di installare e utilizzare solo applicazioni e software ricevuti da fonti in grado di garantire un'adeguata protezione da software pericolosi.

■ Assistenza e informazioni di contatto Nokia

Visitare il sito www.nokia.com/support o il sito Web Nokia del proprio paese per la versione più recente di questo manuale, informazioni aggiuntive, download e servizi relativi ai prodotti Nokia.

Sul sito Web, è possibile ottenere informazioni sull'utilizzo dei prodotti e servizi Nokia. Per contattare l'assistenza clienti, verificare l'elenco dei centri Nokia al seguente indirizzo Internet www.nokia.com/customerservice.

Per i servizi di manutenzione, cercare il centro assistenza Nokia più vicino al seguente indirizzo Internet www.nokia.com/repair.

1. Operazioni preliminari

■ Inserire una carta SIM e una batteria

Spegnere sempre il dispositivo e scollegare il caricabatterie prima di rimuovere la batteria.

Tenere tutte le carte SIM fuori dalla portata dei bambini.

Per la disponibilità e le informazioni sui servizi delle carte SIM, rivolgersi al rivenditore della carta SIM, ad esempio il fornitore del servizio, l'operatore della rete o altri fornitori.

1. Con il retro del telefono cellulare rivolto verso l'alto, premere il tasto di rilascio su entrambi i lati del telefono (1) e sollevare il cover posteriore (2) per rimuoverlo.
2. Rimuovere la batteria sollevandola come illustrato (3).

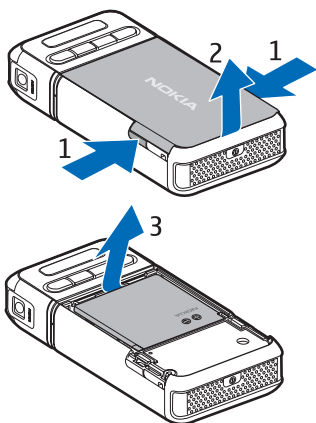

3. Per sbloccare il fermo della carta SIM, farlo scorrere indietro (4) e sollevarlo (5).
4. Inserire la carta SIM nel relativo alloggiamento (6), mantenendo l'angolo smussato verso l'alto.
5. Chiudere il fermo della carta SIM (7) e farlo scorrere in avanti per bloccarlo (8).

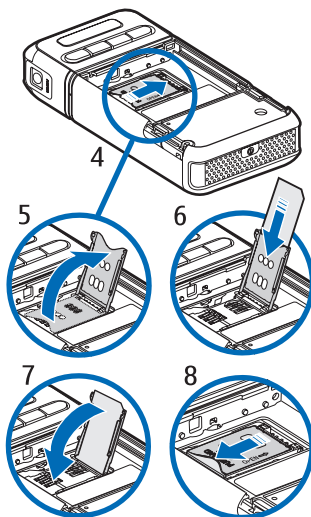

6. Sostituire la batteria (9).

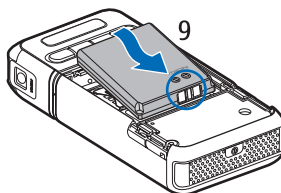

7. Per sostituire il cover posteriore, allinearli con il fermo di chiusura sul telefono cellulare (10) e premerlo in posizione (11).

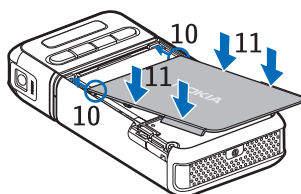

■ Inserire una memory card microSD



1. Ruotare la parte inferiore del telefono cellulare per accedere al cover dell'alloggiamento della memory card microSD.
2. Per aprire il cover dell'alloggiamento della scheda, tirare l'angolo del cover.

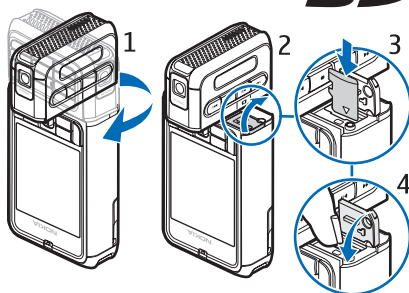

3. Inserire la scheda con i connettori dorati rivolti verso la parte posteriore del cover dell'alloggiamento e premere fino a bloccarla in posizione.
4. Chiudere il cover dell'alloggiamento della carta.

Tenere le memory card microSD fuori dalla portata dei bambini.

Utilizzare soltanto memory card microSD compatibili con questo telefono cellulare. Le altre memory card, come le Reduced Size MultiMediaCards, non possono essere inserite nell'alloggiamento della memory card microSD e non sono compatibili con questo dispositivo. L'uso di una memory card incompatibile potrebbe danneggiare sia la memory card che il dispositivo e i dati memorizzati sulla memory card incompatibile potrebbero rimanere danneggiati.

■ Rimuovere la memory card microSD



Importante: Non rimuovere la memory card microSD nel corso di un'operazione per cui è necessario accedere alla scheda. La rimozione della scheda nel corso di un'operazione potrebbe danneggiare sia la memory card che il dispositivo e i dati memorizzati sulla scheda potrebbero rimanere danneggiati.

È possibile rimuovere o sostituire la memory card microSD mentre il telefono cellulare è in funzione, senza che sia necessario spegnerlo.

1. Ruotare la parte dei tasti del telefono cellulare per accedere al cover dell'alloggiamento della memory card microSD.
2. Aprire il cover dell'alloggiamento della scheda e seguire le istruzioni visualizzate sul display.
3. Rimuovere (o sostituire) la memory card microSD, quindi chiudere il cover.

■ Caricare la batteria

1. Collegare il caricabatterie a una presa a muro.
2. Collegare il cavo del caricabatterie al relativo connettore del telefono cellulare.

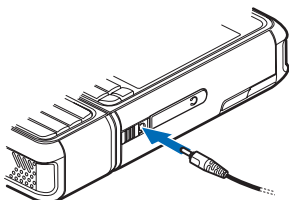

Se la batteria è completamente scarica, potrebbe passare qualche minuto prima che l'indicatore di carica appaia sul display o prima di poter effettuare una qualsiasi chiamata.

Il tempo di carica dipende dal tipo di caricabatterie e di batteria utilizzati. La carica della batteria BP-6M con caricabatterie AC-3 dura circa 3 ore, mentre con caricabatterie AC-4 circa 2 ore.

■ Accendere e spegnere il telefono cellulare

Tenere premuto il tasto di accensione e spegnimento come illustrato.

Se viene richiesto un codice PIN, immettere il codice PIN e selezionare **OK**.

Se viene richiesto un codice di protezione, immettere il codice di protezione e selezionare **OK**. L'impostazione iniziale del codice di protezione è 12345.

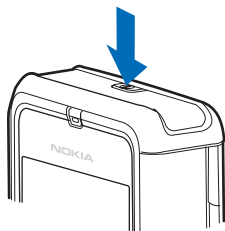

■ Impostare l'ora e la data

Per impostare il fuso orario, l'ora e la data corretti, selezionare la città in cui ci si trova o la città più vicina nell'elenco delle località con fuso orario identico e inserire l'ora e la data locali.

■ Normale posizione di funzionamento

Usare il telefono cellulare solo nella normale posizione di funzionamento.

Il dispositivo è dotato di un'antenna interna.



Nota: Come nel caso di qualunque altro dispositivo ricetrasmittente, non toccare l'antenna quando il dispositivo è acceso, se non è strettamente necessario. Il contatto con l'antenna influisce negativamente sulla qualità delle chiamate e il dispositivo potrebbe funzionare a un livello di potenza superiore rispetto a quello altrimenti necessario. L'assenza di contatto con l'antenna durante il funzionamento del dispositivo consente di ottimizzare le prestazioni dell'antenna e la durata della batteria.







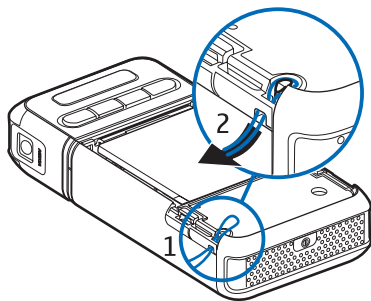



■ Montare un cinturino da polso

1. Rimuovere il cover posteriore del telefono cellulare.
2. Inserire il laccio del cinturino da polso attraverso l'apertura (1).
3. Fissare il laccio intorno all'apposito gancetto e tirarlo bene (2).
4. Reinscrivere il cover posteriore.



2. Informazioni sul telefono cellulare

■ Tasti e componenti

- Tasto di accensione e spegnimento (1)
- Ricevitore (2)
- Joystick (3)
- Tasti di selezione (4)
- Tasto Menu  (5)
- Tasto Cancella (6)
- Tasto Editor  (7)
- Tasto di fine chiamata  (8)
- Tasto di chiamata  (9)
- Tasti numerici (10)
- Avanzamento rapido , zoom avanti (11)
- Stop  (12)
- Tasto di riproduzione/pausa , registrazione (13)
- Riavvolgimento , zoom indietro (14)
- Obiettivo (15)
- Altoparlante vivavoce (16)
- Connettore Pop-Port™ (17)
- Connettore caricabatterie (18)
- Cover del connettore Pop-Port (19)

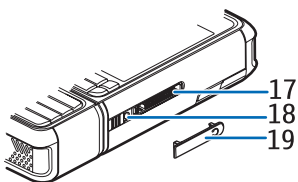
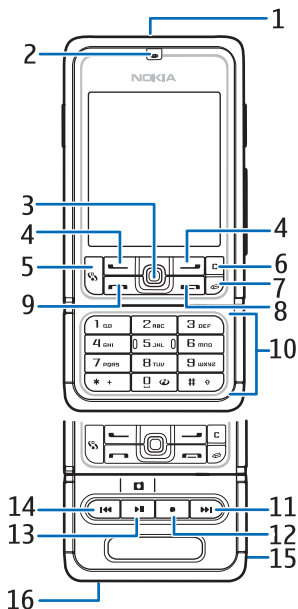

Tenere il cover del connettore Pop-Port fuori dalla portata dei bambini.
Tenere il dispositivo distante da magneti o da campi magnetici, poiché in loro presenza alcune applicazioni, ad esempio la fotocamera, possono attivarsi in modo accidentale.

■ Modalità meccaniche

Il telefono cellulare dispone di tre modalità meccaniche: comunicazione, fotocamera e musica. Per passare da una modalità all'altra, ruotare la parte inferiore del telefono cellulare. La modalità si attiva dopo qualche momento. Nella modalità comunicazione si consiglia di non ruotare la parte inferiore del telefono cellulare oltre i 90 gradi a destra o i 180 gradi a sinistra. Se si tenta di ruotare la parte inferiore del telefono cellulare oltre l'ampiezza consigliata, il telefono subirà danni.

Modalità comunicazione

La modalità comunicazione si attiva quando i tasti numerici della parte inferiore sono allineati al display.

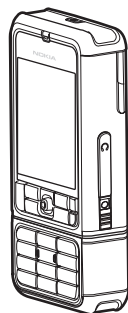

Modalità fotocamera

Per attivare la modalità fotocamera mentre è già attiva la modalità comunicazione, ruotare la parte inferiore del telefono cellulare di 90 gradi verso sinistra in modo che, guardando il display, l'obiettivo non punti verso di voi.

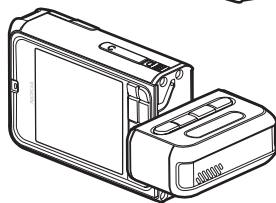

Per eseguire un autoritratto, ruotare la parte inferiore del telefono cellulare di 90 gradi verso destra in modo che, guardando il display, l'obiettivo punti verso di voi.

Modalità musica

Per attivare la modalità musica mentre è già attiva la modalità comunicazione, ruotare la parte inferiore del telefono cellulare di 180 gradi verso sinistra in modo che i tasti utilizzati per la riproduzione musicale siano allineati al display.

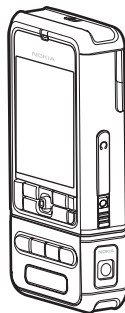

■ Modalità standby

Dopo l'accensione e la registrazione nella rete viene attivata la funzionalità Menu rapido e il telefono cellulare è pronto all'uso.

Per cambiare il modo d'uso, premere il tasto di accensione e spegnimento e selezionare un modo d'uso.

Per aprire l'elenco delle ultime chiamate effettuate, premere il tasto di chiamata.

Per utilizzare i comandi vocali, tenere premuto il tasto di selezione destro.

Per stabilire una connessione Web, tenere premuto 0.

Funzionalità Menu rapido

Quando è attiva la funzionalità Menu rapido è possibile utilizzare il display principale per l'accesso rapido alle applicazioni di uso più frequente. Per attivare la funzionalità Menu rapido, selezionare **Menu** > **Strumenti** > **Impostaz.** > **Telefono** > **Modalità standby** > **Menu rapido** > **Attiva** oppure **Disattiva**.

Per accedere alle applicazioni del Menu rapido, scorrere verso l'alto o verso il basso, quindi selezionare l'applicazione desiderata. Quando è attiva la funzionalità Menu rapido, le applicazioni predefinite sono visualizzate nella parte superiore dello schermo, mentre gli eventi dell'Agenda, degli Impegni e del lettore sono riportati nella parte sottostante. Per scegliere un'applicazione o un evento, selezionarlo e premere il joystick.

Collegamenti del joystick in modalità standby

Per impostazione predefinita, i collegamenti standard del joystick disponibili in modalità standby non possono essere utilizzati quando è attiva la funzionalità Menu rapido. Disattivare il Menu rapido per utilizzare i seguenti collegamenti.

Per aprire la *Rubrica*, spostare il joystick verso l'alto o verso il basso o premerlo.

Per aprire l'*Agenda*, scorrere verso destra.

Per scrivere un SMS, scorrere verso sinistra.

Per cambiare i collegamenti del joystick:

1. Selezionare *Menu* > *Strumenti* > *Impostaz.* > *Telefono* > *Modalità standby*.
2. Selezionare il collegamento che si desidera modificare e premere il joystick.
3. Selezionare la nuova applicazione e premere il joystick.

Potrebbe non essere possibile cambiare alcuni collegamenti.

■ Indicatori

















Il telefono cellulare è connesso a una rete GSM.



Si è ricevuto uno o più messaggi nella cartella *Ricevuti* in *Messaggi*.



Sono presenti messaggi da inviare in *In uscita*. Consultare "In uscita" a pagina 45.

-  Sono presenti chiamate senza risposta. Consultare "Chiamate recenti" a pagina 32.
-  Disponibile se *Segnale di chiamata* è impostato su *Silenzioso* e *Tono di avviso msgg.* e *Tono di avviso e-mail* sono impostati su *Disattiva*. Consultare "Modi d'uso" a pagina 95.
-  La tastiera del telefono cellulare è bloccata. Consultare "Blocco della tastiera" a pagina 27.
-  Indica che l'altoparlante vivavoce è attivato.
-  È presente un allarme attivo.
- 2** La seconda linea telefonica è attiva. Consultare *Linea attiva* in "Chiamate" a pagina 100.
-  È stata attivata la deviazione di tutte le chiamate alla segreteria telefonica o a un altro numero. Se si dispone di due linee, l'indicatore di deviazione è **1** per la prima linea e **2** per la seconda.
-  Connessione di un auricolare.
-  Connessione di un loopset.
-  Perdita della connessione a un auricolare Bluetooth.
- D / D+** È attiva una chiamata dati.
-  È disponibile una connessione GPRS o EDGE.
-  È attiva una connessione GPRS o EDGE.
-  È in attesa una connessione dati a pacchetto GPRS o EDGE.
-  È attivo Bluetooth.
-  È in corso la trasmissione di dati tramite Bluetooth. Consultare "Connessione Bluetooth" a pagina 116.
-  È attiva una connessione USB.

Potrebbero inoltre essere visualizzati altri indicatori.

■ Selezionare con il joystick

Per eseguire la selezione, spostare il joystick verso il basso, verso l'alto, verso sinistra o verso destra. Per selezionare un elemento evidenziato, premere il joystick.

Selezionare e deselegionare gli elementi nelle applicazioni

Per selezionare o deselegionare un elemento, tenere premuto il tasto Editor e premere il joystick. Per selezionare o deselegionare più elementi consecutivi, tenere premuto il tasto Editor e scorrere verso l'alto o verso il basso.

■ Menu

Nel menu è possibile accedere alle applicazioni presenti sul telefono cellulare. Per accedere al menu, selezionare **Menu**.

Per aprire un'applicazione o una cartella, selezionarla e premere il joystick.

Per modificare la vista del menu, selezionare **Menu > Opzioni > Cambia vista > Griglia** oppure **Elenca**.

Se si modifica l'ordine delle funzioni nel menu, l'ordine può differire dall'ordine predefinito descritto nel presente manuale d'uso.

Per chiudere un'applicazione o una cartella, selezionare **Indietro** ed **Esci** tante volte quante sono necessarie per tornare alla modalità standby; in alternativa, selezionare **Opzioni > Esci**.

Per visualizzare e passare tra le applicazioni aperte, tenere premuto il tasto Menu. La finestra che consente di passare da un'applicazione all'altra si aprirà visualizzando un elenco delle applicazioni aperte. Selezionare un'applicazione.

Il funzionamento in background di alcune applicazioni aumenta il consumo della batteria e ne riduce la durata.

■ Guida



Il dispositivo è dotato di una Guida sensibile al contesto. È possibile accedere alla Guida da un'applicazione o dal menu principale.

Per accedere alla Guida quando un'applicazione è aperta, selezionare **Opzioni** > **Guida**. Per passare dalla Guida all'applicazione aperta in background, selezionare e tenere premuto **Menu**. Selezionare **Opzioni**, quindi:

Elenco argomenti - Per visualizzare un elenco di argomenti disponibili nella categoria appropriata.

Elenco categ. Guida - Per visualizzare un elenco di categorie della Guida.

Cerca con p. chiave - Per cercare argomenti della Guida utilizzando parole chiave.

Per aprire la Guida dal menu principale, selezionare **Strumenti** > **Guida**. Nell'elenco delle categorie della Guida selezionare l'applicazione desiderata per visualizzare un elenco degli argomenti della Guida. Per passare da un elenco all'altro delle categorie della Guida, indicato con , e un elenco di parole chiave, indicato con  abc, scorrere verso sinistra o verso destra. Premere il joystick per visualizzare il testo della Guida corrispondente.

■ Demo

La demo contiene un'introduzione alle funzioni del telefono cellulare nonché informazioni sull'utilizzo dello stesso. La demo inizia automaticamente alla prima accensione del telefono cellulare.

Per avviare la demo in modo autonomo, selezionare **Menu** > **Demo** quindi scegliere un argomento.

■ Controllo del volume

Per regolare il volume del ricevitore o il volume dell'altoparlante durante una chiamata o mentre si ascolta un file audio, scorrere verso sinistra o verso destra.

Per attivare l'altoparlante durante una chiamata, selezionare **Altoparl.**

Per disattivare l'altoparlante durante una chiamata, selezionare **Telefono**.



Avvertenza: Non tenere il dispositivo vicino all'orecchio quando l'altoparlante è in uso, in quanto il volume potrebbe essere troppo alto.

■ Blocco della tastiera

Per prevenire la pressione accidentale dei tasti, premere il tasto di selezione sinistro e * entro 1,5 secondi per bloccare la tastiera.

Per sbloccare la tastiera, selezionare **Sblocca**, e premere * entro 1,5 secondi.

Quando il blocco della tastiera è attivato, è comunque possibile chiamare il numero di emergenza programmato sul dispositivo.

3. Funzioni di chiamata

■ Come effettuare una chiamata

1. Digitare il numero, incluso il prefisso, mentre il telefono cellulare si trova in modalità standby. Premere il tasto Cancella per eliminare un numero.

Per effettuare chiamate internazionali, premere due volte * per il prefisso internazionale (il carattere + sostituisce il codice di accesso internazionale), quindi comporre il prefisso del paese, il prefisso della città (eventualmente omettendo lo zero iniziale) e infine il numero telefonico.

2. Per effettuare la chiamata, premere il tasto di chiamata.
3. Premere il tasto di fine chiamata per terminare la chiamata o annullare il tentativo di chiamata.

Per effettuare una chiamata da *Rubrica*, selezionare **Menu** > *Rubrica*. Selezionare il nome desiderato oppure immettere la prima lettera del nome e scegliere il nome desiderato. Per effettuare la chiamata, premere il tasto di chiamata.

Per chiamare la segreteria telefonica (servizio di rete) tenere premuto 1 in modalità standby. Per chiamare la segreteria telefonica, occorre prima definire il numero. Consultare "Segreteria telefonica" a pagina 95.

Per chiamare uno degli ultimi numeri digitati, premere il tasto di chiamata in modalità standby. Viene visualizzato l'elenco degli ultimi 20 numeri chiamati o che si è tentato di chiamare. Selezionare il numero desiderato e premere il tasto di chiamata.

Per effettuare una chiamata PTT, consultare "Push-to-talk" a pagina 128.

Chiamata rapida

È possibile associare un numero di telefono a uno dei tasti di chiamata rapida da 2 a 9. Consultare "Assegnare i tasti di chiamata rapida" a pagina 54.

È possibile chiamare il numero di chiamata rapida in uno dei seguenti modi:

- Premere il tasto di chiamata rapida, quindi il tasto di chiamata.
- Se la funzione *Chiamata rapida* è impostata su *Si*, tenere premuto un tasto di chiamata rapida fino all'avvio della chiamata. Per impostare *Chiamata rapida* su *Si*, selezionare **Menu** > *Strumenti* > *Impostaz.* > *Chiamata* > *Chiamata rapida* > *Si*.

Chiamata a riconoscimento vocale avanzata

È possibile effettuare una chiamata semplicemente pronunciando il nome salvato nell'elenco delle schede del telefono cellulare.

Viene aggiunto automaticamente un comando vocale a tutte le voci nell'elenco dei contatti del telefono cellulare.

I nominativi molto brevi non sono accettati. Utilizzare nomi lunghi ed evitare nomi simili per numeri telefonici diversi.

Come effettuare una chiamata riconoscimento vocale

Se un'applicazione sta inviando o ricevendo dati utilizzando la connessione GPRS, terminare l'applicazione prima di utilizzare la chiamata a riconoscimento vocale.



Nota: L'uso dei nomi vocali potrebbe rivelarsi difficile in un ambiente rumoroso o durante un'emergenza; pertanto, non confidare mai esclusivamente nella chiamata a riconoscimento vocale.

1. In modalità standby tenere premuto il tasto di selezione destro. Verrà emesso un segnale breve e verrà visualizzato il messaggio *Parlare ora*.

Se si sta utilizzando un auricolare compatibile con il tasto dell'auricolare, tenere premuto il tasto dell'auricolare.

2. Pronunciare chiaramente il comando vocale. Il telefono cellulare riprodurrà il comando vocale della corrispondenza migliore. Dopo circa 1,5 secondi il telefono cellulare comporrà il numero associato; se il risultato non è corretto, prima della composizione selezionare **Succ.** e selezionare un'altra voce da comporre.

L'utilizzo dei comandi vocali per eseguire una funzione del telefono cellulare è simile alla chiamata a riconoscimento vocale. Consultare "Comandi vocali" a pagina 94.

Effettuare una chiamata in conferenza (servizio di rete)

1. Effettuare una chiamata al primo partecipante.
2. Per effettuare una chiamata a un altro partecipante, selezionare **Opzioni** > *Nuova chiamata*. La prima chiamata verrà automaticamente messa in attesa.
3. Per unirsi ai partecipanti nella chiamata in conferenza, dopo la risposta alla nuova chiamata, selezionare **Opzioni** > *Conferenza*.
 - Per aggiungere un nuovo partecipante, ripetere il punto 2 e selezionare **Opzioni** > *Conferenza* > *Aggiungi a confer.*. Il telefono cellulare permette di effettuare chiamate in conferenza con un massimo di sei partecipanti, incluso l'utente.
 - Per ottenere una conversazione privata con uno dei partecipanti, selezionare **Opzioni** > *Conferenza* > *Privata*. Selezionare un partecipante e premere **Privata**. La chiamata in conferenza verrà messa in attesa e gli altri partecipanti potranno continuare a conversare tra loro. Per tornare alla chiamata in conferenza, selezionare **Opzioni** > *Aggiungi a confer.*
 - Per escludere un partecipante, selezionare **Opzioni** > *Conferenza* > *Scollega partecip.*, quindi scegliere il nominativo desiderato e infine **Scollega**.
4. Per terminare la chiamata in conferenza, premere il tasto di fine chiamata.

■ Rispondere o rifiutare una chiamata vocale

Per rispondere alla chiamata, premere il tasto di chiamata.

Per disattivare il tono di chiamata prima di rispondere a una chiamata, selezionare **Muto**.



Suggerimento: Se al telefono cellulare è connesso un auricolare compatibile, premere il tasto dell'auricolare per accettare o terminare una chiamata.

Per rifiutare una chiamata, premere il tasto di fine chiamata.

Il chiamante sentirà un tono di linea occupata. Se è stata attivata l'opzione *Deviazioni Se occupato* per deviare le chiamate, anche il rifiuto di una chiamata devierà la chiamata.

Per inviare al chiamante un SMS in cui viene spiegato il motivo per cui non è stato possibile rispondere, selezionare **Opzioni** > *Invia SMS*. Prima di inviare il messaggio, è possibile modificarne il testo. Consultare *Rifiuta chiam. con SMS* e *Testo messaggio* in "Chiamate" a pagina 99.

Avviso di chiamata (servizio di rete)

Durante una chiamata premere il tasto di chiamata per rispondere alla chiamata in attesa. La prima chiamata verrà messa in attesa.

Per terminare la chiamata attiva, premere il tasto di fine chiamata.

Per attivare la funzione *Avviso di chiamata*, selezionare **Menu** > *Strumenti* > *Impostaz.* > *Chiamata* > *Avviso di chiamata* > *Attiva*.

Per passare da una chiamata all'altra, selezionare **Commuta**.

Opzioni disponibili durante una chiamata

Molte delle opzioni utilizzabili durante una chiamata sono servizi di rete. Per la disponibilità, rivolgersi all'operatore della rete o al fornitore di servizi.

Selezionare **Opzioni** durante una chiamata per ottenere alcune delle seguenti opzioni:

Disattiva microfoni o *Microf.*; *Attiva telefono*, *Attiva altoparlante* oppure *Attiva vivavoce* (se è collegato un auricolare Bluetooth compatibile); *Fine chiam. attiva* o *Chiudi tutte*; *Nuova chiamata*; *Conferenza*; *Rispondi*; *Rifiuta*; *Commuta*; *Trattieni* o *Riattiva* e *Apri Menu rapido*.

Trasferisci - Per collegare una chiamata in attesa a una chiamata attiva e scollegarsi

Sostituisci - Per terminare una chiamata attiva e sostituirla rispondendo alla chiamata in attesa.

Invia DTMF - Per inviare stringhe di toni DTMF (ad esempio una password). Digitare la stringa DTMF o cercarla nella **Rubrica**. Per inserire un carattere di attesa (**w**) o un carattere di pausa (**p**), premere * ripetutamente. Per inviare il tono, selezionare **OK**.



Suggerimento: È possibile aggiungere i toni DTMF ai campi **Numero di telefono** oppure **DTMF** in una scheda Rubrica.

■ Registro

Il registro consente di monitorare le chiamate vocali, gli SMS, le connessioni dati a pacchetto e le chiamate dati e fax registrate dal telefono cellulare. È possibile filtrare il registro per visualizzare solo un tipo di chiamate (effettuate, ricevute, dati, ecc.) e creare nuovi contatti in base alle informazioni del registro.

Le connessioni alla casella e-mail remota, al centro servizi messaggi multimediali o a pagine del browser sono riportate come chiamate dati o connessioni dati a pacchetto nel registro generale delle comunicazioni.

Chiamate recenti

Vengono registrati i numeri telefonici e la durata approssimativa delle chiamate senza risposta, ricevute ed effettuate. Il telefono cellulare registra le chiamate senza risposta e ricevute solo se è acceso e si trova nell'area coperta dal servizio di rete e se la rete supporta tali funzioni.

Chiamate senza risposta e ricevute

Per visualizzare gli ultimi 20 numeri telefonici di utenti che hanno chiamato senza ottenere risposta (servizio di rete), selezionare **Menu** > **Registro** > **Chiam. recenti** > **Ch. senza risp.**

Per visualizzare l'elenco degli ultimi 20 numeri o nomi di cui sono state accettate le chiamate (servizio di rete), selezionare **Menu** > **Registro** > **Chiam. recenti** > **Chiam. ricevute**.

Numeri composti

Per visualizzare gli ultimi 20 numeri telefonici chiamati o che si è tentato di chiamare di recente, selezionare **Menu** > **Registro** > **Chiam. recenti** > **Ch. effettuate**.

Cancellare gli elenchi delle chiamate recenti

Per cancellare tutti gli elenchi delle chiamate recenti nella vista **Chiam. recenti**, selezionare **Opzioni** > **Cancella ch. recenti**.

Per cancellare uno dei registri chiamate, aprire il registro desiderato e selezionare **Opzioni** > **Cancella elenco**.

Per cancellare un evento singolo, aprire un registro, selezionare l'evento e premere il tasto Cancellata.

Durata chiamate

Per visualizzare la durata delle chiamate entranti e uscenti, selezionare **Menu** > **Registro** > **Durata chiam.** > **Ultima chiam.**, **Ch. effettuate**, **Chiam. ricevute** oppure **Tutte le chiam.**



Nota: L'effettivo importo da pagare per le chiamate e i servizi di cui si usufruisce può variare a seconda delle funzioni disponibili sulla rete, del tipo di arrotondamento usato nelle bollette, delle imposte applicate e così via.

Alcuni timer, inclusa la durata totale delle chiamate, potrebbero essere azzerati durante gli interventi di assistenza o gli aggiornamenti software.

Azzerare i timer

Per azzerare i timer, selezionare **Opzioni** > **Azzerata timer** e inserire il codice di protezione. Consultare "Protezione" a pagina 106.

Registro generale

Nel registro generale, per ogni evento di comunicazione, viene visualizzato il nome e il numero telefonico del mittente o del destinatario, il fornitore di servizi o il punto di accesso. Gli eventi secondari, ad esempio un SMS inviato in più parti e le connessioni dati a pacchetto, vengono registrati come evento singolo.

Per visualizzare il registro generale, selezionare **Menu** > **Registro**, quindi scorrere verso destra.

Per filtrare il registro, selezionare **Opzioni** > **Filtra** e un tipo di filtro.

Per cancellare definitivamente tutto il contenuto del registro, selezionare **Opzioni** > **Cancella registro** > **Sì**.

Contatore dati a pacchetto e timer di connessione

Per visualizzare la quantità di dati in KB trasferiti e la durata approssimativa di una determinata connessione dati a pacchetto, nel registro generale selezionare un evento entrante o uscente indicato da **Pacch.** e scegliere **Opzioni** > **Visualizza dettagli**.

Impostazioni del registro

Per attivare le impostazioni del registro generale, selezionare **Opzioni** > **Impostazioni** quindi:

Durata registro - Gli eventi del registro vengono mantenuti nella memoria del telefono cellulare per un determinato numero di giorni, quindi vengono cancellati automaticamente per liberare memoria.

Se si seleziona **Nessun registro**, tutto il contenuto del registro, il registro **Chiam. recenti** e i rapporti di consegna dei messaggi verranno eliminati definitivamente.



Visual. durata chiam. - Consultare "Durata chiamate" a pagina 33.

Contatore dati a pacchetto

Il contatore dati a pacchetto consente di controllare la quantità di dati inviati e ricevuti durante le connessioni dati a pacchetto (GPRS).

Per accedere al contatore, selezionare **Menu** > **Registro** > **Dati pacch..**

4. Scrivere testo

È possibile inserire testo, ad esempio, quando si scrivono messaggi, utilizzando il metodo di scrittura tradizionale o facilitato. Durante la scrittura, nella parte superiore destra del display, il metodo di scrittura facilitato viene indicato da  e quello tradizionale da . Per attivare o disattivare la scrittura facilitata durante la scrittura, premere due volte # entro 1,5 secondi. In alternativa, premere il tasto Editor e selezionare *Attiva scritt. facilitata* oppure *Scrittura facilitata* > *Disattiva*.

Abc, abc oppure **ABC** viene visualizzato accanto all'indicatore del metodo di scrittura, che indica il tipo di carattere, maiuscolo o minuscolo. Per modificare il tipo di carattere, premere #.

123 indica la modalità numerica. Per alternare tra lettere e numeri, tenere premuto # oppure premere il tasto Editor e selezionare *Modalità numerica* o *Modalità alfabetica*.

■ Metodo di scrittura tradizionale

Premere più volte un tasto numerico, (1 - 9) fino alla visualizzazione del carattere desiderato. Non tutti i caratteri disponibili sono riportati sulla tastiera. I caratteri disponibili dipendono dalla lingua di scrittura selezionata. Consultare *Lingua scrittura* in "Telefono cellulare" a pagina 97.

Se la lettera successiva desiderata si trova sullo stesso tasto della precedente, attendere che venga visualizzato il cursore o scorrere in avanti per terminare il periodo di timeout, quindi digitare la lettera.

Per inserire un numero, tenere premuto il tasto numerico.

I più comuni segni di punteggiatura e i caratteri speciali sono disponibili premendo il tasto 1. Per ulteriori caratteri, premere *; oppure premere il tasto Editor, quindi selezionare *Inserisci simbolo*.

Per cancellare un carattere, premere il tasto Cancella. Per cancellare più caratteri, tenere premuto il tasto Cancella.

Per inserire uno spazio, premere **0**. Per spostare il cursore alla riga successiva, premere tre volte **0**.

■ Metodo di scrittura facilitato

Con il metodo di scrittura facilitato è possibile comporre una parola premendo una sola volta il tasto in corrispondenza della lettera desiderata. Per attivare il metodo di scrittura facilitato, premere il tasto Editor e selezionare *Attiva scritt. facilitata*. Verrà attivato il metodo di scrittura facilitato per tutti gli editor del telefono cellulare.

1. Per scrivere la parola desiderata, premere i tasti **2-9**. Per ogni lettera premere una volta il tasto. La parola cambia dopo ogni pressione del tasto.

Per i più comuni segni di punteggiatura, premere **1**. Per ulteriori segni di punteggiatura e caratteri speciali, tenere premuto ***** oppure premere il tasto Editor, quindi selezionare *Inserisci simbolo*.

Per cancellare un carattere, premere il tasto Cancella. Per cancellare più caratteri, tenere premuto il tasto Cancella.

2. Una volta scritta la parola corretta, per confermarla, scorrere avanti oppure premere il tasto **0** per aggiungere uno spazio.

Se la parola non è corretta, è possibile:

- Per visualizzare le parole corrispondenti presenti nel dizionario, premere più volte *****.
- Per visualizzare un elenco di parole corrispondenti, premere il tasto Editor, quindi selezionare *Scrittura facilitata > Suggestimenti*. Selezionare la parola che si desidera utilizzare e premere il joystick per sceglierla.

Se la parola è seguita dal carattere **?**, significa che non è inclusa nel dizionario. Per aggiungere una parola al dizionario, selezionare *Manuale* oppure premere il tasto Editor, quindi scegliere *Scrittura facilitata > Inserisci parola*. Inserire la parola (max. 32 lettere) utilizzando il metodo di scrittura tradizionale e selezionare **OK**. La parola verrà aggiunta al dizionario. Quando il dizionario è pieno, la nuova parola sostituirà la parola aggiunta per prima.

Per aprire una vista in cui modificare la parola, disponibile solo se la parola è attiva (sottolineata), premere il tasto Editor e selezionare *Scrittura facilitata > Modifica parola*.

Scrivere parole composte

Scrivere la prima parte di una parola composta e scorrere in avanti per confermarla. Scrivere l'ultima parte della parola composta e per completarla premere **O** per aggiungere uno spazio.

■ Copiare ed eliminare testo

1. Per selezionare lettere e parole, tenere premuto il tasto Editor e contemporaneamente scorrere verso sinistra o verso destra. Il testo verrà evidenziato allo spostamento della selezione. Per selezionare righe di testo, tenere premuto il tasto Editor e contemporaneamente scorrere verso l'alto o verso il basso.
2. Per copiare il testo negli Appunti, tenere premuto il tasto Editor e contemporaneamente selezionare **Copia**.
Per eliminare il testo selezionato dal documento, premere il tasto **Cancella**.
3. Per inserire il testo, scorrere fino al punto di inserimento, tenere premuto il tasto Editor e contemporaneamente selezionare **Incolla**.

5. Messaggi

È possibile creare, inviare, ricevere, visualizzare e organizzare SMS, messaggi multimediali, messaggi e-mail, presentazioni e documenti. È inoltre possibile ricevere messaggi e dati tramite la tecnologia senza fili Bluetooth, ricevere e inoltrare messaggi con disegno, ricevere messaggi di informazioni, messaggi Cell broadcast e inviare comandi servizi.





Nota: Solo i dispositivi con funzioni compatibili possono ricevere e visualizzare messaggi multimediali. L'aspetto di un messaggio può variare a seconda del dispositivo ricevente.

Per aprire il menu *Messaggi*, selezionare **Menu** > *Messaggi*. Vengono visualizzati la funzione *Nuovo msg.* e un elenco di cartelle predefinite:

 *Ricevuti* - Contiene i messaggi ricevuti, tranne i messaggi e-mail e Cell broadcast. I messaggi e-mail sono salvati nella cartella *Casella e-mail*. Per leggere i messaggi Cell broadcast, selezionare **Opzioni** > *Cell broadcast*.

 *Archivio* - Consente di organizzare i messaggi in cartelle.

 *Casella e-mail* - Consente di connettersi alla casella e-mail remota per recuperare i nuovi messaggi e-mail o visualizzare non in linea i messaggi già recuperati. Dopo la definizione delle impostazioni per una nuova casella e-mail il nome assegnato viene visualizzato al posto di *Casella e-mail*. Consultare "Impostazioni e-mail" a pagina 49.

 *Bozze* - Contiene le bozze dei messaggi non ancora inviati.

 *Inviati* - Contiene i messaggi inviati, ad eccezione di quelli inviati tramite Bluetooth. È possibile modificare il numero di messaggi da salvare. Consultare "Altre impostazioni" a pagina 52.

 *In uscita* - Cartella in cui vengono salvati temporaneamente i messaggi in attesa di invio.

 *Rapporti* (servizio di rete) - Consente di salvare i rapporti di consegna degli SMS, tipi di messaggi speciali quali biglietti da visita e i messaggi multimediali inviati. Potrebbe non essere possibile ricevere il rapporto di consegna di un messaggio multimediale inviato a un indirizzo e-mail.

Per richiedere alla rete l'invio di rapporti di consegna dei messaggi, selezionare **Opzioni** > **Impostazioni** > **SMS** oppure **Msg. multimediale** > **Rapporto ricezione** > **Si**.

■ Scrivere e inviare i messaggi

La rete cellulare potrebbe imporre dei limiti per le dimensioni dei messaggi MMS. Se l'immagine inserita supera questi limiti, il dispositivo potrebbe ridurla per poterla inviare tramite MMS.

Il dispositivo supporta l'invio di messaggi di testo con un numero di caratteri superiore al limite per un singolo messaggio. I messaggi più lunghi verranno suddivisi e inviati in due o più messaggi in serie che verranno addebitati di conseguenza dal proprio operatore. I caratteri che usano accenti o altri segni e i caratteri di lingue quali il Cinese occupano più spazio e limitano ulteriormente il numero di caratteri che possono essere inviati con un singolo messaggio.

Prima di inviare e ricevere un SMS, un MMS o un messaggio e-mail oppure di connettersi alla casella e-mail remota, è necessario definire le impostazioni di connessione corrette. Consultare "Impostazioni per i messaggi" a pagina 47.

1. Per creare il messaggio, selezionare **Menu** > **Messaggi** > **Nuovo msg.** quindi:
 - SMS** - Per creare un SMS.
 - Msg. multimediale** - Per creare un messaggio multimediale (MMS).
 - E-mail** - Per creare un messaggio e-mail. Se non è stato impostato l'account e-mail, verrà chiesto di farlo.
2. Premere il joystick per selezionare i destinatari o i gruppi da **Rubrica** o inserire il numero di telefono o l'indirizzo e-mail del destinatario nel campo **A**. Premere * per aggiungere un punto e virgola (;) per separare i destinatari.
3. Per creare un messaggio e-mail o multimediale, scorrere verso il basso fino al campo **Oggetto** e scrivere l'oggetto del messaggio.
4. Scorrere verso il basso per passare al campo del messaggio.
5. Scrivere il messaggio.

Durante la scrittura degli SMS, l'indicatore della lunghezza del messaggio visualizza il numero dei caratteri che si possono inserire.

Ad esempio, 10 (2) significa che è possibile aggiungere ancora 10 caratteri prima che il testo venga inviato in due messaggi separati.

Per utilizzare un modello per l'SMS, selezionare **Opzioni** > *Inserisci* > *Modello*. Per creare una presentazione basata su un modello da inviare come messaggio multimediale, selezionare **Opzioni** > *Crea presentazione*. Per utilizzare un modello di testo per il messaggio multimediale, selezionare **Opzioni** > *Inserisci oggetto* > *Modello*.

Per aggiungere un oggetto multimediale a un messaggio multimediale, selezionare **Opzioni** > *Inserisci oggetto* > *Immagine*, *Clip audio* o *Clip video*. Per creare e aggiungere un nuovo oggetto multimediale, selezionare **Opzioni** > *Inserisci nuovo* > *Foto*, *Clip audio*, *Clip video* oppure *Pagina*. Se è stato aggiunto l'audio, verrà visualizzata l'icona .

Per aggiungere un oggetto multimediale a un messaggio e-mail, selezionare **Opzioni** > *Inserisci* > *Foto*, *Clip audio*, *Clip video*, *Nota* oppure *Modello*.

6. Per inviare il messaggio, selezionare **Opzioni** > *Invia*; oppure premere il tasto di chiamata.

I diritti di copyright potrebbero impedire la copia, la modifica, il trasferimento o l'inoltro di alcune immagini, musica (inclusi i toni di chiamata) e altri elementi.

Ricevere le impostazioni dei messaggi multimediali

È possibile ricevere le impostazioni dei messaggi multimediali sotto forma di messaggio di configurazione dall'operatore della rete o dal fornitore di servizi. Consultare "Impostazioni dei messaggi multimediali" a pagina 48.

Selezionare **Menu** > *Messaggi* > **Opzioni** > *Impostazioni* > *Msg. multimediale*. Aprire *Punto accesso in uso* e selezionare il punto di accesso creato. Consultare "Impostazioni dei messaggi multimediali" a pagina 48.

Per la disponibilità e l'iscrizione al servizio di messaggistica multimediale, rivolgersi al proprio operatore della rete o al fornitore di servizi.



Nota: Solo i dispositivi con funzioni compatibili possono ricevere e visualizzare messaggi multimediali. L'aspetto di un messaggio può variare a seconda del dispositivo ricevente.

Impostazioni e-mail

Prima di poter inviare, ricevere, recuperare, inoltrare messaggi e-mail a un account e-mail separato e rispondere ad essi, è necessario:

- Configurare in modo corretto un punto di accesso Internet (IAP). Consultare "Connessione" a pagina 100.
- Definire in modo corretto le impostazioni e-mail. Consultare "Impostazioni e-mail" a pagina 49.

Attenersi alle istruzioni fornite dalla casella e-mail remota e dal provider di servizi Internet.

■ Ricevuti – ricezione di messaggi

Selezionare **Menu** > **Messaggi** > **Ricevuti**.

In caso di messaggi non letti in Ricevuti, l'icona si trasforma in

In Ricevuti vengono visualizzate le seguenti icone:

- indica un messaggio SMS non letto.
- indica un messaggio speciale non letto, quale un biglietto da visita.
- indica un messaggio multimediale non letto
- indica un messaggio di informazioni WAP non letto
- indica un tipo di messaggio sconosciuto.

Per aprire un messaggio ricevuto, selezionare **Menu** > **Messaggi** > **Ricevuti** e il messaggio desiderato.



Importante: Fare attenzione durante l'apertura dei messaggi. Gli oggetti inclusi nei messaggi multimediali potrebbero contenere software pericolosi o essere altrimenti dannosi per il proprio dispositivo o PC.

Visualizzazione di oggetti multimediali

Per visualizzare l'elenco degli oggetti multimediali inclusi nel messaggio multimediale, aprire il messaggio e selezionare **Opzioni** > **Oggetti**. Il file

può essere salvato nel telefono cellulare o inviato utilizzando la tecnologia Bluetooth o come messaggio multimediale a un altro dispositivo compatibile.

Tipi di messaggi speciali

Il telefono cellulare può ricevere molti tipi di messaggi, come logo operatore, biglietti da visita e toni di chiamata.

Per aprire un messaggio ricevuto, selezionare **Menu** > **Messaggi** > **Ricevuti** e il messaggio desiderato.

Logo operatore - Per salvare il logo, selezionare **Opzioni** > **Salva**. Il logo operatore verrà visualizzato in modalità standby al posto dell'identificativo dell'operatore della rete.

Biglietto da visita - Per salvare le informazioni relative al contatto, selezionare **Opzioni** > **Salva bigl. da visita**.

Tono di chiamata - Per salvare il tono di chiamata nella Galleria, selezionare **Opzioni** > **Salva**.

Voce dell'agenda - Per salvare l'invito nell'Agenda, selezionare **Opzioni** > **Salva in Agenda**.

Messaggio con disegno - Per inoltrare il messaggio con disegni, selezionare **Opzioni** > **Inoltra**.



Nota: La funzione per l'invio di messaggi con disegni può essere utilizzata solo se supportata dall'operatore della rete o dal fornitore di servizi. Solo i dispositivi compatibili che dispongono della funzione relativa ai messaggi con disegni possono ricevere e visualizzare questo tipo di messaggi. L'aspetto di un messaggio può variare a seconda del dispositivo ricevente.

Messaggio di configurazione - È possibile ricevere, in un messaggio di configurazione inviato dall'operatore della rete o dal fornitore di servizi, elementi quali il numero di un servizio SMS o di una segreteria telefonica, impostazioni del punto di accesso Internet, impostazioni per script di accesso a punti di accesso, impostazioni dei messaggi multimediali, impostazioni di sincronizzazione o impostazioni e-mail. Per salvare le impostazioni, selezionare **Opzioni** > **Salva**.

Messaggi di informazioni

I messaggi di informazioni (servizio di rete) sono notifiche di notizie o di altre informazioni e possono contenere un messaggio di testo o l'indirizzo di un servizio Internet. Per la disponibilità e la sottoscrizione, rivolgersi al proprio fornitore di servizi.

■ Archivio

È possibile organizzare i messaggi in cartelle, creare, rinominare ed eliminare cartelle.

Selezionare **Menu** > *Messaggi* > *Archivio*. Per creare una cartella, selezionare **Opzioni** > *Nuova cartella* e immettere un nome per la cartella.

■ Casella e-mail

Selezionare **Menu** > *Messaggi* > *Casella e-mail*.

Aperto questa cartella, è possibile eseguire il collegamento alla casella e-mail remota (servizio di rete) per:

- recuperare le intestazioni dei nuovi messaggi o i messaggi oppure
- visualizzare non in linea i messaggi o le intestazioni recuperate in precedenza.

Selezionando la casella e-mail e premendo il joystick, verrà visualizzato il messaggio *Connettersi alla casella e-mail?*. Selezionare *Si* per connettersi alla casella e-mail o *No* per visualizzare non in linea i messaggi e-mail recuperati in precedenza.

In alternativa, per avviare una connessione è possibile selezionare **Opzioni** > *Connetti*.

Se si seleziona *Nuovo msg.* > *Crea:* > *E-mail* oppure *Casella e-mail* nella vista principale Messaggi e non è stato impostato l'account e-mail, verrà richiesto di effettuare tale operazione. Consultare "Impostazioni e-mail" a pagina 41.

Alla creazione di una nuova casella e-mail, il nome assegnato sostituirà automaticamente *Casella e-mail* nella vista principale Messaggi.

È possibile disporre di un massimo di sei caselle e-mail.

In modalità in linea selezionare **Opzioni** > **Disconnetti** per terminare la chiamata dati o la connessione dati a pacchetto alla casella e-mail remota.

Recuperare messaggi e-mail dalla casella e-mail

1. Selezionare **Menu** > **Messaggi** > **Casella e-mail** > **Opzioni** > **Connetti**. Viene stabilita una connessione alla casella e-mail remota.

2. Selezionare **Opzioni** > **Rec. msgg. e-mail** quindi:

Nuovi - Consente di recuperare tutti i nuovi messaggi e-mail nel telefono cellulare.

Selezionati - Consente di recuperare solo i messaggi e-mail contrassegnati.

Tutti - Consente di recuperare tutti i messaggi dalla casella e-mail.

Per annullare il recupero, selezionare **Annulla**.

3. Una volta recuperati tutti i messaggi e-mail, è possibile anche continuare a visualizzarli in linea. Selezionare **Opzioni** > **Disconnetti** per chiudere la connessione e visualizzare i messaggi e-mail non in linea.

4. Per aprire un messaggio e-mail, selezionare il messaggio che si desidera visualizzare e premere il joystick. Se il messaggio e-mail non è stato recuperato e, mentre si è in modalità non in linea, si seleziona **Apri**, verrà chiesto se si desidera recuperare il messaggio dalla casella e-mail.

Per visualizzare allegati e-mail, indicati con , selezionare **Opzioni** > **Allegati**. È possibile recuperare, aprire o salvare allegati nei formati supportati nonché inviarli utilizzando la tecnologia Bluetooth.



Importante: Fare attenzione durante l'apertura dei messaggi. Gli oggetti inclusi nei messaggi e-mail potrebbero contenere software pericolosi o essere altrimenti dannosi per il proprio dispositivo o PC.

Eliminare i messaggi e-mail

Eliminare dal telefono cellulare

Per eliminare un messaggio e-mail dal telefono cellulare mantenendolo nella casella e-mail remota, selezionare **Menu** > **Messaggi** > **Casella e-mail** > **Opzioni** > **Elimina** > **Solo telefono**.

L'intestazione del messaggio e-mail verrà mantenuta. Per rimuovere anche l'intestazione, eliminare prima il messaggio e-mail dalla casella e-mail remota, quindi eseguire una connessione dal telefono cellulare alla casella e-mail remota per aggiornare lo stato.

Eliminare dal telefono cellulare e dal server

Per eliminare un messaggio e-mail dal telefono cellulare e dalla casella e-mail remota, selezionare **Opzioni** > **Elimina** > **Telefono e server**.

Se non si è in linea, il messaggio e-mail verrà eliminato prima dal telefono cellulare. Nel corso della successiva connessione alla casella e-mail verrà eliminato automaticamente da quest'ultima. Se si utilizza il protocollo POP3, i messaggi contrassegnati per l'eliminazione verranno rimossi solo dopo la chiusura della connessione alla casella e-mail remota.

Annullare l'eliminazione

Per annullare l'eliminazione di un messaggio e-mail dal telefono cellulare e dal server, selezionare un messaggio che era stato contrassegnato per l'eliminazione durante la successiva connessione, quindi scegliere **Opzioni** > **Annulla eliminazione**.

■ In uscita

La cartella **In uscita** consente di memorizzare in modo temporaneo i messaggi in attesa di invio.

Per accedere alla cartella **In uscita**, selezionare **Menu** > **Messaggi** > **In uscita**. Stati dei messaggi:

Invio in corso - Invio del messaggio in corso.

In attesa/In coda - Messaggio o e-mail in attesa di invio.

Nuovo invio alle (ora) – L'invio non è riuscito, verrà effettuato un nuovo tentativo dopo un determinato periodo di tempo. Per riprovare subito l'invio, selezionare **Opzioni** > **Invia**.

Posticipato – Per impostare i documenti come "in sospeso" nella cartella *In uscita*, selezionare il messaggio in corso di invio e scegliere **Opzioni** > **Posticipa invio**.

Non inviato – È stato raggiunto il numero massimo di tentativi di invio. Se si tratta di un SMS, aprire il messaggio e verificare che le impostazioni di invio siano corrette.

■ Visualizzare i messaggi sulla carta SIM

Per visualizzare i messaggi SIM, è necessario copiarli in una cartella del telefono cellulare.

1. Selezionare **Menu** > **Messaggi** > **Opzioni** > **Messaggi SIM** e selezionare un messaggio.
2. Contrassegnare i messaggi che si desidera copiare.
3. Per copiare i messaggi contrassegnati, selezionare **Opzioni** > **Copia** e la cartella in cui si desidera copiare i messaggi.
4. Per avviare la copia, selezionare **OK**.

■ Cell broadcast

È possibile ricevere messaggi su diversi argomenti, ad esempio le condizioni atmosferiche o del traffico, dal fornitore di servizi (servizio di rete). Per gli argomenti disponibili e i relativi numeri, rivolgersi al fornitore di servizi. Per attivare il servizio, fare riferimento alle impostazioni per *Cell broadcast* in "Impostazioni Cell broadcast" a pagina 52.

Selezionare **Menu** > **Messaggi** > **Opzioni** > **Cell broadcast**. Nell'elenco dei messaggi verrà visualizzato lo stato, il numero e il nome dell'argomento e se è stato contrassegnato ► per il completamento.

Una connessione dati a pacchetto potrebbe impedire la ricezione di messaggi Cell broadcast.

■ Editor dei comandi servizi

Per immettere e inviare comandi servizi (noti anche come comandi USSD), ad esempio comandi di attivazione dei servizi di rete, al fornitore di servizi, selezionare **Menu** > **Messaggi** > **Opzioni** > **Comando servizi**. Per inviare il comando, selezionare **Opzioni** > **Invia**.

■ Impostazioni per i messaggi

Impostazioni degli SMS

Selezionare **Menu** > **Messaggi** > **Opzioni** > **Impostazioni** > **SMS** quindi:

Centri servizi SMS - Elenca tutti i centri servizi messaggi definiti.

Centro SMS attivo - Consente di definire il centro servizi utilizzato per la consegna di SMS e tipi di messaggi speciali quali biglietti da visita.

Codifica caratteri > **Supporto completo** - Per selezionare tutti i caratteri del messaggio da inviare come sono visualizzati. Se si seleziona **Supporto ridotto**, i caratteri con accenti o altri segni potrebbero essere convertiti in altri caratteri.

Rapporto ricezione - Quando è impostato su **Si**, lo stato del messaggio inviato (**In attesa**, **Non consegnato**, **Consegnato**) viene visualizzato in **Rapporti** (servizio di rete). Potrebbe non essere possibile ricevere il rapporto di consegna di un messaggio multimediale inviato a un indirizzo e-mail.

Validità messaggio - Se non è possibile raggiungere il destinatario di un messaggio entro il periodo di validità, il messaggio verrà eliminato dal centro servizi messaggi. È necessario che la rete supporti questa funzione. **Tempo massimo** - È il periodo di tempo massimo di validità del messaggio consentito dalla rete.

Msg. inviato come - Per definire le modalità di invio del messaggio. Per impostazione predefinita è **Testo**.

Conness. preferita - Gli SMS possono essere inviati tramite la normale rete GSM o tramite GPRS, se questo tipo di invio è supportato dalla rete.

Risp. stesso centro (servizio di rete) - Se si seleziona **Si**, se il destinatario risponde al messaggio, la risposta verrà inviata con il numero dello

stesso centro servizi messaggi. Non tutte le reti forniscono questa opzione. Per la disponibilità, rivolgersi all'operatore della rete o al fornitore di servizi.

Impostazioni dei messaggi multimediali

Selezionare **Menu** > **Messaggi** > **Opzioni** > **Impostazioni** > **Msg. multimediale** quindi:

Dimensioni immagine - Per definire la dimensione dell'immagine in un messaggio multimediale: **Piccola** (max. 160 x 120 pixel) oppure **Grande** (max. 640 x 480 pixel). Se si seleziona **Originale**, l'immagine non viene ridotta.

Mod. creazione MMS - Se si seleziona **Assistita**, verrà visualizzato un avviso quando si tenta di inviare un messaggio non supportato dal destinatario. Per configurare il telefono cellulare affinché impedisca l'invio di messaggi non supportati, selezionare **Limitata**. Se si seleziona **Libera**, la creazione del messaggio non è limitata, ma il destinatario potrebbe non essere in grado di visualizzare il messaggio.

Punto accesso in uso - Selezionare il punto di accesso da utilizzare come connessione preferita per i messaggi multimediali. Consultare "Ricevere le impostazioni dei messaggi multimediali" a pagina 40.

Se si ricevono e si salvano impostazioni per messaggi multimediali tramite un messaggio, tali impostazioni verranno utilizzate automaticamente come punto di accesso. Consultare "Tipi di messaggi speciali" a pagina 42.

Recupero MMS - Per ricevere messaggi multimediali solo se ci si trova nella propria rete, selezionare **Aut. in propria rete**. All'esterno della rete locale la ricezione di messaggi multimediali verrà disattivata. Per ricevere sempre messaggi multimediali, selezionare **Sempre automatico**. Per recuperare tutti i messaggi manualmente, selezionare **Manuale**. Per non ricevere affatto messaggi multimediali o pubblicità, selezionare **Disattivato**.

Consenti msgg. anon. - Per rifiutare messaggi da mittenti anonimi, selezionare **No**.

Ricezione pubblicità – Definire se si desidera consentire la ricezione di messaggi multimediali pubblicitari.

Ricezione rapporto – Se si desidera che lo stato del messaggio inviato (*In attesa*, *Non consegnato* oppure *Consegnato*) venga visualizzato in *Rapporti*, selezionare *Sì*.

Nega invio rapporti > Sì – Per rifiutare l'invio di rapporti di consegna **Validità messaggio** (servizio di rete) – Se non è possibile raggiungere il destinatario di un messaggio entro il periodo di validità, il messaggio verrà eliminato dal centro servizi messaggi multimediali. **Tempo massimo** è il periodo di tempo massimo di validità del messaggio consentito dalla rete.

Impostazioni e-mail

Impostazioni per le caselle e-mail

Selezionare **Menu** > **Messaggi** > **Opzioni** > **Impostazioni** > **E-mail** > **Caselle e-mail** e una casella e-mail.

Se non sono state definite le impostazioni della casella e-mail, verrà richiesto di farlo. È necessario definire il tipo di casella e-mail, l'indirizzo e-mail, il server in arrivo, il server in uscita, il punto di accesso utilizzato e il nome della casella e-mail. Le impostazioni vengono inviate dal fornitore di servizi e-mail.

E-mail in arrivo

Selezionare **Connessione** > **E-mail in arrivo** quindi:

Nome utente – Nome utente fornito dal fornitore di servizi.

Password – Se il campo della password viene lasciato vuoto, sarà necessario immettere la password a ogni connessione alla casella e-mail remota. In caso contrario, la password verrà inviata automaticamente.

Server e-mail in arrivo: – Indirizzo IP o nome host del server e-mail in arrivo del fornitore di servizi.

P.to accesso in uso – Punto di accesso Internet (IAP) utilizzato per la casella e-mail. Consultare "Connessione" a pagina 100.

Nome casella e-mail - Immettere un nome descrittivo per la casella e-mail.

Tipo casella e-mail - Definisce il protocollo e-mail utilizzato. Queste impostazioni possono essere selezionate una sola volta e non possono essere modificate dopo il salvataggio o una volta usciti dalle impostazioni della casella e-mail.

Protezione (porte) - Protocollo di protezione utilizzato per la connessione alla casella e-mail remota.

Porta - Per definire un'altra porta per la connessione alla casella e-mail remota, selezionare *Definita da utente* e immettere il numero della porta.

Acc. protetto (APOP) (solo caselle e-mail POP3) - Selezionare *Attivo* per crittografare l'invio di password al server e-mail remoto.

E-mail in uscita

Selezionare *Connessione* > *E-mail in uscita* quindi:

Proprio indir. e-mail - L'indirizzo e-mail assegnato dal fornitore di servizi. L'indirizzo deve contenere il carattere @. Le risposte ai messaggi verranno inviate a questo indirizzo.

Serv. e-mail in uscita - Scrivere l'indirizzo IP o nome host del server e-mail in uscita del fornitore di servizi.

Per le impostazioni di *Nome utente*, *Password*, *Protezione (porte)* e *Porta*, fare riferimento alle impostazioni per *E-mail in arrivo* in "Impostazioni per le caselle e-mail" a pagina 49.

Impostazioni utente

Selezionare *Impostazioni utente* quindi:

Nome utente - Immettere il nome da visualizzare nei messaggi e-mail in uscita.

Invia messaggio (servizio di rete) - Per impostare quando devono essere inviati i messaggi e-mail, selezionare *Immediato* oppure *Alla conn. succes.*

Invia copia a sé - Selezionare *Si* per inviare una copia dell'e-mail all'indirizzo definito in *Proprio indir. e-mail*.

Includi firma - Selezionare **Si** per allegare una firma ai messaggi e-mail e per creare o modificare il testo della firma.

Avvisi nuovi e-mail - Per non ricevere avvisi di nuove e-mail, selezionare **Disattiva**.

Impostazioni di recupero

Selezionare **Impostaz. recupero** quindi:

E-mail da recuperare - Per recuperare soltanto le intestazioni, selezionare **Solo intestazioni**. Per limitare il numero di dati da recuperare, selezionare **Lim. dim.**, quindi immettere la quantità massima di dati per messaggio in KB. Per recuperare i messaggi con allegati, selezionare **Msgg. e allegati**. Le opzioni **Lim. dim.** e **Msgg. e allegati** sono disponibili soltanto con le caselle e-mail POP3.

Quantità da recuperare - Per limitare il numero di messaggi da recuperare dalla cartella Ricevuti della casella e-mail remota, selezionare **Da Ricevuti > Numero di e-mail** e immettere il numero massimo di messaggi da recuperare. È inoltre possibile limitare il numero di messaggi da recuperare da altre cartelle sottoscritte in **Da cartelle** (soltanto caselle e-mail IMAP4).

Perc. cartella IMAP4 (soltanto caselle e-mail IMAP4) - Definire il percorso della cartella per le caselle e-mail IMAP4.

Sottoscrizioni cartelle (soltanto caselle e-mail IMAP4) - Selezionare le cartelle della casella e-mail che si desidera sottoscrivere. Per sottoscrivere o annullare la sottoscrizione di una cartella, selezionarla e scegliere **Opzioni > Sottoscrivi** o **Annulla sottoscriz..**

Recupero automatico

Selezionare **Recupero automatico > Recupero intestaz.** - Per recuperare automaticamente le intestazioni e-mail a determinati intervalli, scegliere **Sempre attivo** oppure se si desidera recuperare le intestazioni soltanto nella propria rete, **Solo propria rete**. È possibile recuperare automaticamente le intestazioni per massimo due caselle e-mail. È possibile impostare i giorni, l'ora e la frequenza di connessione per il recupero delle intestazioni in **Giorni connessione**, **Ore connessione** e **Intervallo conness..**

Impostazioni dei messaggi di informazioni

Selezionare **Menu** > **Messaggi** > **Opzioni** > **Impostazioni** > **Messaggio di informazioni** quindi:

Msgg. di informazioni - Scegliere se consentire la ricezione di messaggi di informazioni.

Scarica messaggi - Scegliere se scaricare i messaggi automaticamente o manualmente.

Impostazioni Cell broadcast

Verificare con il proprio fornitore di servizi se Cell broadcast (servizio di rete) è disponibile e quali sono gli argomenti disponibili e i relativi numeri.

Selezionare **Menu** > **Messaggi** > **Opzioni** > **Impostazioni** > **Cell broadcast** quindi:

Ricezione - Selezionare **Attiva** oppure **Disattiva**.

Lingua - Tutte consente di ricevere messaggi Cell broadcast in tutte le lingue disponibili. **Selezionate** consente di scegliere le lingue in cui ricevere i messaggi Cell broadcast. Se la lingua non è presente nell'elenco, selezionare **Altre**.

Rileva argomento - Se si riceve un messaggio non appartenente ad alcun argomento esistente, **Attiva** consente di salvare automaticamente il numero dell'argomento nell'elenco degli argomenti e di visualizzarlo senza nome. Selezionare **Disattiva** per non salvare automaticamente il numero del nuovo argomento.

Altre impostazioni

Selezionare **Menu** > **Messaggi** > **Opzioni** > **Impostazioni** > **Altro** quindi:

Salva msgg. inviati - Scegliere se salvare una copia di ogni SMS, messaggio multimediale o e-mail inviato alla cartella **Inviati**.

Nr. messaggi salvati - Definire il numero di messaggi che è possibile salvare contemporaneamente nella cartella Inviati. Al raggiungimento di tale limite, il messaggio meno recente verrà eliminato.

Memoria in uso - Selezionare se salvare i messaggi nella memoria del telefono cellulare o nella memory card.

6. Rubrica

È possibile memorizzare e gestire informazioni, quali nomi, numeri telefonici e indirizzi. È inoltre possibile aggiungere un tono di chiamata personale, un nome vocale o una miniatura a una scheda Rubrica, nonché creare gruppi di schede Rubrica per inviare SMS o e-mail a più destinatari contemporaneamente. Le informazioni della Rubrica possono essere inviate o ricevute solo tra dispositivi compatibili.

■ Gestione della Rubrica

Selezionare [Menu](#) > [Rubrica](#).

Per aggiungere una nuova scheda, selezionare [Opzioni](#) > [Nuova scheda](#). Inserire i dati nei campi desiderati e selezionare [Fine](#).

Per modificare una scheda, selezionarla e scegliere [Opzioni](#) > [Modifica](#).

Per eliminare una scheda, selezionarla e scegliere [Opzioni](#) > [Elimina](#).

Se sono state selezionate delle schede queste saranno eliminate.

Per allegare una miniatura a una scheda, selezionarla e scegliere [Opzioni](#) > [Modifica](#) > [Opzioni](#) > [Aggiungi miniatura](#).

Per assegnare numeri e indirizzi predefiniti a una scheda, selezionarla e scegliere [Opzioni](#) > [Numeri predefiniti](#). Selezionare l'opzione desiderata, quindi scegliere [Assegna](#).

Per copiare nomi e numeri da una carta SIM al telefono cellulare, selezionare [Opzioni](#) > [Schede SIM](#) > [Rubrica SIM](#). Selezionare il nome da copiare o contrassegnare i nomi desiderati, quindi scegliere [Opzioni](#) > [Copia nella Rubrica](#).

Per copiare un numero di telefono, di fax o del cercapersone dalla Rubrica nella carta SIM, selezionare la scheda che si desidera copiare e scegliere [Opzioni](#) > [Copia](#) > [Nella directory SIM](#).

■ Gestire i gruppi della Rubrica

Creare un gruppo della Rubrica per inviare SMS o messaggi e-mail a più destinatari contemporaneamente.

1. Selezionare **Menu** > *Rubrica*, scorrere verso destra e scegliere **Opzioni** > *Nuovo gruppo*.
2. Inserire un nome per il gruppo o usare il nome predefinito e scegliere **OK**.
3. Aprire il gruppo e selezionare **Opzioni** > *Aggiungi scheda*.
4. Selezionare ogni scheda che si desidera aggiungere al gruppo e premere il joystick per contrassegnarla.
5. Selezionare **OK** per aggiungere tutte le schede contrassegnate al gruppo.

■ Aggiungere un tono di chiamata

È possibile impostare un tono di chiamata per ogni scheda e gruppo. Quando si riceverà una chiamata dall'utente della scheda o del gruppo, il telefono cellulare riprodurrà il tono di chiamata scelto (se il numero del chiamante viene trasmesso e viene riconosciuto dal telefono).

1. Selezionare **Menu** > *Rubrica*.
2. Per aggiungere un tono di chiamata a una scheda, selezionare la scheda, **Opzioni** > *Tono di chiamata* e il tono di chiamata desiderato.

Per aggiungere un tono di chiamata a un gruppo, selezionare l'elenco dei gruppi e scegliere un gruppo. Selezionare **Opzioni** > *Tono di chiamata* e il tono di chiamata del gruppo.

Per rimuovere il tono di chiamata personale o del gruppo, selezionare *Tono predefinito* come tono di chiamata.

■ Assegnare i tasti di chiamata rapida

Le chiamate rapide consentono di chiamare i numeri d'uso frequente in modo veloce. È possibile associare un numero di telefono ai tasti di chiamata rapida da 2 a 9. Il numero 1 è riservato alla segreteria telefonica. Per eseguire una chiamata rapida occorre prima attivare la funzionalità. Consultare *Chiamata rapida* in "Chiamate" a pagina 99.

1. Selezionare **Menu** > *Rubrica* e una scheda.

2. Selezionare un numero e scegliere **Opzioni** > **Assegna ch. rapida**. Selezionare il tasto di chiamata rapida desiderato e scegliere **Assegna**. Tornando alla vista delle informazioni della scheda, accanto al numero verrà visualizzata l'icona di chiamata rapida assegnata .

Per chiamare il nominativo della scheda utilizzando la chiamata rapida, nella modalità standby o quando è attiva la funzionalità Menu rapido, premere il tasto di chiamata rapida e il tasto di chiamata. In alternativa, premere il tasto di chiamata rapida.

7. Galleria

Selezionare **Menu** > *Galleria*.

Utilizzare *Galleria* per memorizzare e organizzare foto, clip video, brani musicali, clip audio, playlist, collegamenti di streaming, file ram e presentazioni.

Aperto la Galleria viene visualizzato un elenco delle cartelle nella memoria. Selezionare una cartella (ad esempio *Immagini*) e premere il joystick per aprirla.

Nella cartella viene riportato quanto segue:

- un'icona che indica il tipo di ciascun file contenuto nella cartella oppure una miniatura di una foto
- il nome del file
- la data e l'ora in cui il file è stato salvato o la dimensione del file

Per aprire il file, selezionarlo e premere il joystick. Il file verrà aperto nell'applicazione corrispondente.

I diritti di copyright potrebbero impedire la copia, la modifica, il trasferimento o l'inoltro di alcune immagini, musica (inclusi i toni di chiamata) e altri elementi.

■ Funzioni della Galleria

Selezionare **Menu** > *Galleria* e una cartella.

Per impostare una foto come sfondo, selezionare *Immagini* e selezionare la foto. Selezionare **Opzioni** > *Usa come sfondo*. Per associare la foto a una scheda, selezionare *Aggiungi a scheda*.

Per impostare un brano musicale o un clip audio come tono di chiamata, selezionare *Brani* oppure *Clip audio* e selezionare il brano o il clip. Selezionare **Opzioni** > *Imposta come tono*. Per associare un brano musicale o un clip audio come tono di chiamata di una scheda, selezionare *Associa a scheda*.

Per copiare file nella memory card o nella memoria del telefono cellulare, selezionare il file o contrassegnare i file tenendo premuto il tasto Editor e contemporaneamente premendo il joystick, quindi

scegliere **Opzioni** > *Organizza* > *Copia in mem. telef.* oppure *Copia in memory card*.

Per creare elenchi di brani, contrassegnare i brani musicali, quindi selezionare **Opzioni** > *Nuovo elenco brani*.

Per creare cartelle di foto e spostarvi le foto, selezionare *Immagini*, selezionare una foto, scegliere **Opzioni** > *Organizza* > *Nuova cartella* e immettere un nome per la cartella. Per contrassegnare le foto che si desidera spostare nella cartella, selezionare **Opzioni** > *Organizza* > *Sposta nella cartella* e selezionare la cartella.

■ Scaricare file

Selezionare **Menu** > *Galleria*, la cartella del tipo di file che si desidera scaricare e la funzione di download (ad esempio, *Immagini* > *Downl. imm.*). Verrà aperto il browser. Scegliere un preferito per il sito da cui si desidera eseguire il download. Consultare "Visualizzare i preferiti" a pagina 77.

Per scaricare file, è innanzitutto necessario configurare il punto di accesso predefinito. Consultare "Punti di accesso" a pagina 101. Per ulteriori informazioni sul download, consultare "Download" a pagina 80.

8. Musica

■ Lettore musicale

Per attivare la modalità musica e avviare *Lettore musicale*, ruotare la parte inferiore del telefono cellulare in modo che i tasti utilizzati per la riproduzione musicale siano allineati con il display. In alternativa, selezionare *Menu* > *Musica* > *Lettore mus.*

Raccolta musicale

Racc. mus. è un database dei brani musicali disponibili. Nella raccolta musicale è possibile scegliere la musica da ascoltare nonché creare e gestire playlist.

Per aprire la raccolta musicale, nella vista principale del lettore musicale, selezionare  e premere il joystick.

Per aggiornare la raccolta musicale e cercare brani musicali nella memoria del telefono cellulare e nella memory card, selezionare *Opzioni* > *Aggiorna Raccolta mus.*. Dopo l'aggiornamento vengono visualizzate le modifiche apportate alla raccolta musicale.

È possibile scegliere i brani della Raccolta musica in diversi modi. Ad esempio, per riprodurre un album specifico, selezionare *Album*, quindi l'album e scegliere *Opzioni* > *Riproduci*. In alternativa, per riprodurre brani specifici dell'album, scegliere *Album*, quindi un album, contrassegnare i brani e scegliere *Opzioni* > *Riproduci*.

Per trovare un brano musicale in base a un determinato artista, selezionare *Artisti* e *Opzioni* > *Trova*, quindi inserire il nome dell'artista. Selezionare l'artista desiderato e premere il joystick. Per inserire il testo, è necessario attivare la modalità comunicazione.

Elenchi brani

Per compilare e salvare il proprio elenco di brani, selezionare *Elenchi brani* > *Opzioni* > *Nuovo elenco brani*. Selezionare la memoria in cui salvare l'elenco brani e inserire un nome per l'elenco. Contrassegnare i brani desiderati e premere il joystick.

Per ascoltare un elenco brani, scegliere *Elenchi brani*, selezionare l'elenco brani, quindi **Opzioni** > *Riproduci*.

È possibile aggiungere brani a un elenco brani salvato in precedenza da altre viste. Ad esempio, per aggiungere un album, scegliere *Album*, individuare l'album, selezionarlo e scegliere **Opzioni** > *Aggiungi a el. brani* > *Elenco brani salvati*. Selezionare l'elenco brani a cui aggiungere l'album e premere il joystick.

Ascolto della musica



Avvertenza: Ascoltare la musica a un volume moderato. L'esposizione continua all'alto volume potrebbe danneggiare l'udito.

Per avviare la riproduzione o sospenderla, premere **▶▶**. Per interrompere la riproduzione, premere **■**. Per riprodurre il brano successivo o precedente, premere **▶▶|** o **||◀◀**. Per l'avanzamento o il riavvolgimento rapido tenere premuto **▶▶|** oppure **||◀◀**.

Quando il telefono cellulare è in modalità musica è possibile solo controllare la riproduzione dei brani utilizzando i tasti musica dedicati.

Per visualizzare la playlist durante la riproduzione, selezionare **📁** e premere il joystick.

Per tornare alla modalità standby e lasciare il lettore musicale in background, premere il tasto di fine chiamata. Se *Menu rapido* è *Attiva*, il brano riprodotto viene visualizzato in modalità standby. Per regolare il volume della musica in modalità standby, selezionare il brano riprodotto e scorrere verso sinistra o destra. Per accedere al lettore musicale quando è attiva la modalità standby, selezionare il brano riprodotto e premere il joystick.

Durante l'ascolto della musica è possibile utilizzare diverse funzionalità del telefono cellulare e della fotocamera, ad esempio scrivere e inviare SMS in modalità comunicazione oppure scattare foto in modalità fotocamera. Mentre si effettua una chiamata o una è in arrivo, è possibile sospendere la riproduzione di musica. Al termine della chiamata, la riproduzione riprende.

Per riprodurre più volte brani musicali, selezionare **Opzioni** > **Loop**. Scegliere **Tutti** per ripetere tutti i brani riprodotti, **Uno** per ripetere il brano riprodotto oppure **Disattiva** per non ripetere alcun brano.

Per riprodurre i brani musicali in ordine casuale, selezionare **Opzioni** > **Riproduz. casuale** > **Attiva**.

Per configurare il brano riprodotto come tono di chiamata per tutti i modi d'uso, selezionare **Opzioni** > **Imposta come tono**.

Impostazioni audio

Con le **Impostazioni audio** è possibile modificare il bilanciamento, aggiungere la riverberazione, ampliare l'immagine stereo e amplificare i bassi. Selezionare **Opzioni** > **Impostazioni audio**.

Equalizzatore

Con l'**Equalizzatore** è possibile aumentare o diminuire le frequenze durante la riproduzione di musica e modificare il suono.

Selezionare **Opzioni** > **Impostazioni audio** > **Equalizzatore**. Per utilizzare un'impostazione predefinita, selezionarla e scegliere **Opzioni** > **Attiva**.

Creare un'impostazione predefinita

1. Per creare un'impostazione predefinita, selezionare **Opzioni** > **Nuova impost. pred.** e immettere un nome per l'impostazione.
2. Per spostarsi da una banda di frequenza a un'altra, scorrere verso sinistra o verso destra. Per aumentare o diminuire il suono nella banda di frequenza, scorrere verso l'alto o verso il basso.
3. Selezionare **Indietro**.

■ Visual Radio

È possibile utilizzare l'applicazione Visual Radio come una normale radio FM con la ricerca automatica dei canali e le stazioni preimpostate oppure con informazioni visive parallele relative al programma radio, se ci si sintonizza su stazioni che offrono il servizio Visual Radio. Il servizio Visual Radio utilizza la tecnologia dati a pacchetto (servizio di rete). È possibile ascoltare la radio mentre si utilizzano altre applicazioni.

Per utilizzare il servizio Visual Radio, sono necessari i seguenti requisiti:

- La stazione radio e l'operatore della rete devono supportare il servizio.
- Il telefono cellulare deve essere acceso.
- Il punto di accesso Internet deve essere predisposto per consentire l'accesso al server Visual Radio dell'operatore della rete.
- Per la stazione radio preimpostata deve essere stato specificato l'ID del servizio Visual Radio corretto e deve essere stato attivato il servizio Visual Radio.

Non è possibile avviare Visual Radio quando è attivo il modo d'uso offline.

È possibile che non si riesca ad accedere a Visual Radio, se gli operatori e le stazioni radio della propria area non supportano tale servizio. Il servizio Visual Radio potrebbe non essere disponibile in tutte le aree e in tutti i paesi.

È possibile ascoltare la radio FM del telefono cellulare tramite l'altoparlante incorporato o un auricolare compatibile.

La radio FM funziona con un'antenna diversa dall'antenna del dispositivo wireless. Per fare in modo che la radio FM funzioni correttamente, è necessario collegare al dispositivo un auricolare o accessorio compatibile.



Avvertenza: Ascoltare la musica a un volume moderato. L'esposizione continua all'alto volume potrebbe danneggiare l'udito.

Mentre si ascolta la radio è possibile chiamare o rispondere a una chiamata. La radio si spegne quando è in corso una chiamata.





La qualità delle trasmissioni della radio dipende dalla copertura della stazione radio in quell'area specifica.

Accendere la radio

Selezionare [Menu](#) > [Musica](#) > [Radio](#) per aprire Visual Radio.

Verrà visualizzato quanto segue:

- Il numero di posizione e il nome della stazione radio.
- La frequenza dell'ultima stazione radio ascoltata.

- Pulsanti:
 -  e  per passare alla stazione salvata successiva o precedente. I pulsanti non sono attivi in assenza di stazioni memorizzate.
 -  e  per avviare la ricerca automatica.
 -  consente di avviare la visualizzazione del contenuto di Visual Radio se è stato specificato l'ID del servizio visivo oppure, in caso contrario, chiede l'ID relativo.



Se in precedenza sono state memorizzate stazioni radio, selezionare la stazione che si desidera ascoltare oppure la posizione in memoria di una stazione premendo il tasto corrispondente, da 1 a 9.

Per regolare il volume, scorrere verso sinistra o verso destra.

Quando si utilizza un auricolare compatibile, premere il tasto dell'auricolare per selezionare la stazione radio memorizzata.

Per disattivare la radio, premere [Esci](#).

Sintonizzare e memorizzare una stazione radio

Per avviare la ricerca di una stazione quando la radio è accesa, selezionare  o . La ricerca termina quando ne viene trovata una.

Per memorizzare la stazione, selezionare [Opzioni](#) > [Salva stazione](#).

Selezionare una posizione per la stazione con il joystick e sceglierla.

Immettere il nome della stazione, quindi selezionare [OK](#).

Utilizzare la radio

Quando la radio è accesa, selezionare [Opzioni](#) quindi:

[Avvia servizio visivo](#) - Consente di avviare la visualizzazione del contenuto visivo.

[Directory Stazioni](#) - Consente di attivare Directory Stazioni (servizio di rete) per cercare le stazioni radio disponibili e memorizzarle per utilizzarle in futuro.

[Salva stazione](#) - Consente di memorizzare la stazione.

[Stazioni](#) - Consente di aprire l'elenco delle stazioni.

Ricerca manuale - Consente di impostare la frequenza della stazione manualmente. Per eseguire la sintonizzazione, scorrere verso l'alto o verso il basso.

Se si conosce la frequenza della stazione radio che si desidera ascoltare, immetterla e selezionare **OK**.

Attiva altoparlante - Consente di ascoltare la radio tramite l'altoparlante.

Disattiva altoparlante - Consente di ascoltare la radio tramite l'auricolare.

Ripr. in background - Consente di eseguire Visual Radio in background e di visualizzare lo schermo in standby. Per tornare a Visual Radio, tenere premuto il tasto Menu e selezionare *Radio*.

Impostazioni - Consente di cambiare o visualizzare le impostazioni di Visual Radio.

Esci - Consente di disattivare la radio.

Elenco delle stazioni

Quando la radio è accesa, selezionare **Opzioni** > *Stazioni*.

L'elenco delle stazioni consente di gestire le stazioni radio memorizzate. Quando si apre l'elenco, la stazione attiva è evidenziata se è stata memorizzata. Altrimenti è evidenziata la prima stazione memorizzata.

Selezionare **Opzioni**, quindi:

Stazione > *Ascolta* - Consente di ascoltare la stazione selezionata.

Stazione > *Modifica* - Consente di visualizzare le impostazioni della stazione evidenziata. Consultare "Configurare le stazioni" a pagina 64.

Stazione > *Sposta* - Consente di spostare una stazione in un'altra posizione dell'elenco delle stazioni: evidenziare la stazione da spostare, selezionare *Sposta*, quindi evidenziare la posizione in cui inserire la stazione selezionata. Selezionare **OK** per spostare la stazione.

Stazione > *Elimina* - Consente di eliminare la stazione evidenziata dall'elenco delle stazioni.

Directory Stazioni - Consente di attivare Directory Stazioni (servizio di rete) per cercare in rete le stazioni radio e memorizzarle per utilizzarle in futuro.

Attiva altoparlante - Consente di ascoltare la radio tramite l'altoparlante.

Disattiva altoparlante - Consente di ascoltare la radio tramite l'auricolare.

Esci - Consente di disattivare la radio.

Configurare le stazioni

Selezionare una stazione dall'elenco, premere il joystick, quindi selezionare **Modifica** per cambiare i seguenti parametri della stazione:

Nome - Per modificare il nome della stazione.

Posizione - Per modificare la posizione della stazione della radio.

Frequenza - Per modificare la frequenza della stazione.

ID servizio visivo - Per modificare l'ID del servizio visivo.

Attiva servizio visivo - Per consentire o rifiutare la visualizzazione del contenuto visivo della stazione radio corrente.

Selezionare **Indietro** per tornare all'elenco delle stazioni.

Visualizzare il contenuto visivo

Il contenuto visivo può essere visualizzato se la stazione viene salvata nell'elenco delle stazioni e se per la stazione è attivo il servizio visivo.

Per verificare la disponibilità e i costi e per effettuare la sottoscrizione del servizio, contattare l'operatore della rete o il fornitore di servizi.

Per visualizzare il contenuto della stazione corrente, selezionare , quindi premere il joystick.

Se l'ID del servizio visivo non è stato salvato nell'elenco delle stazioni, verrà chiesto di specificarlo. Immetterlo e selezionare **OK**. Se non si dispone dell'ID, selezionare **Recupera** per accedere a Directory Stazioni (servizio di rete).

Quando la connessione al servizio visivo è stabilita, sul display appare il contenuto visivo corrente. Il contenuto visivo può includere immagini,

testo, pulsanti e campi di inserimento ed è progettato dal fornitore di contenuti.

Per spostarsi attraverso il contenuto visualizzato, scorrere verso l'alto o verso il basso.

Se il servizio non fornisce alcun contenuto visivo, verrà visualizzato il background di Visual Radio.

Per terminare la visualizzazione del contenuto visivo senza spegnere la radio FM, selezionare **Chiudi**. Per terminare entrambi, selezionare **Opzioni > Esci**.

Per impostare l'illuminazione e il time-out risparmio energetico, selezionare **Opzioni > Impostazioni schermo**.

Impostazioni di Visual Radio

Quando la radio è accesa, selezionare **Opzioni > Impostazioni** quindi:

Tono avvio - Consente di attivare o disattivare il tono di avvio.

Servizio avvio automat. - Consente di attivare o disattivare la visualizzazione automatica del contenuto visivo.

Punto di accesso - Per selezionare il punto di accesso.

Directory Stazioni

Con Directory Stazioni (servizio di rete) è possibile selezionare dall'elenco le stazioni radio tradizionali o Visual Radio, raggruppate in numerose cartelle. Una cartella può rappresentare posizioni geografiche, quali continenti, paesi, regioni o città, e può contenere altre cartelle o dati delle stazioni radio.

Per verificare la disponibilità e i costi e per effettuare la sottoscrizione del servizio, contattare l'operatore della rete o il fornitore di servizi.

Accedere a Directory Stazioni dalla vista del contenuto visivo

Per recuperare l'ID del servizio visivo e avviare il contenuto visivo per la stazione radio sintonizzata, selezionare , premere il joystick, quindi selezionare **Recupera**. Dopo la connessione a Directory Stazioni selezionare la posizione più vicina a quella in cui ci si trova da un elenco di cartelle e premere il joystick.

Il dispositivo confronta le frequenze delle stazioni radio ascoltate con la frequenza sintonizzata in quel momento. Se si trova una frequenza che corrisponde, verrà visualizzato l'ID del servizio visivo della stazione radio sintonizzata. Selezionare **OK** per avviare la visualizzazione del contenuto visivo.

Se è disponibile più di una stazione radio con le frequenze che corrispondono, in un elenco vengono visualizzati le stazioni radio e gli ID del servizio visivo.

Nell'elenco selezionare la stazione radio desiderata. Verranno visualizzati la stazione radio sintonizzata e l'ID del servizio visivo. Selezionare **OK** per avviare la visualizzazione del contenuto visivo.

Accedere a Directory Stazioni da Opzioni

Per accedere a Directory Stazioni (servizio di rete) dall'elenco delle stazioni, selezionare **Opzioni** > *Directory Stazioni*.

Dopo la connessione a Directory Stazioni verrà chiesto di selezionare la posizione più vicina a quella in cui ci si trova da un elenco di cartelle. Selezionare la posizione più vicina e premere il joystick. Ripetere la procedura fino a quando non si raggiungerà l'elenco delle stazioni radio vicine alla posizione in cui ci si trova.

Le stazioni radio che forniscono contenuto visivo sono contrassegnate da .

Evidenziare la stazione radio desiderata quindi premere il joystick per aprire il menu di selezione delle stazioni radio:

Ascolta - Per sintonizzarsi sulla stazione radio evidenziata.

Per confermare l'impostazione relativa alla frequenza, selezionare **Sì**. Selezionare **No** per tornare alla frequenza su cui ci si era sintonizzati in precedenza. Verrà visualizzato di nuovo l'elenco delle stazioni radio e sarà possibile selezionare un'altra stazione radio.

Avvia servizio visivo - Per aprire il contenuto visivo della stazione radio selezionata (se disponibile).

Salva - Per salvare nell'elenco delle stazioni i dettagli della stazione radio selezionata.

9. Galleria

■ Fotocamera

Per utilizzare la fotocamera, ruotare la parte inferiore del telefono cellulare per attivare la modalità fotocamera. Consultare "Modalità fotocamera" a pagina 21. In alternativa, selezionare [Menu](#) > [Multimedia](#) > [Fotocam.](#)

Per eseguire lo zoom avanti o indietro, premere [▶▶](#) o [◀◀](#). Per acquisire una foto, premere [▶||](#). La foto verrà salvata nella cartella [Immagini](#) in [Galleria](#), quindi verrà visualizzata. Per tornare al mirino, selezionare [Indietro](#). Per eliminare la foto, premere il tasto Cancella.

Per acquisire foto in sequenza, selezionare [Opzioni](#) > [Modalità sequenza](#) > [Attiva](#). Premendo [▶||](#), la fotocamera acquisisce sei foto a brevi intervalli e le visualizza all'interno di una griglia.

In caso di luce scarsa, per utilizzare la modalità notte, selezionare [Opzioni](#) > [Modalità notte](#) > [Attiva](#).

Per utilizzare l'autoscatto, selezionare [Opzioni](#) > [Autoscatto](#) e il tempo di attesa desiderato prima di acquisire la foto. Premere [▶||](#) per avviare l'autoscatto.

Per regolare il bilanciamento bianco o la tonalità colori, selezionare [Opzioni](#) > [Regola](#) > [Bilanciamento bianco](#) oppure [Tonalità colori](#).

Per registrare un video, scorrere verso destra per attivare la modalità video, quindi premere [▶||](#) per avviare la registrazione.

Impostazioni della fotocamera

Il dispositivo supporta una risoluzione della foto di 1.600 x 1.200 pixel. La risoluzione dell'immagine su questi materiali potrebbe apparire diversa.

Per modificare le impostazioni della fotocamera, selezionare [Menu](#) > [Multimedia](#) > [Fotocam.](#) > [Opzioni](#) > [Impostazioni](#).

Selezionare [Foto](#) quindi:

[Qualità foto](#) e [Risoluzione foto](#) - Una qualità migliore e una risoluzione più elevata richiedono una maggiore quantità di memoria.

Mostra foto acquisita - Per non visualizzare la foto dopo l'acquisizione, selezionare *No*.

Nome foto predef. - Consente di modificare la denominazione delle foto acquisite.

Memoria in uso - Selezionare se registrare le foto nella memoria del telefono cellulare o nella memory card.

Selezionare *Video* quindi:

Durata - Con *Massima* la durata del video registrato è limitata solo dalla memoria disponibile. Con *Breve* il tempo di registrazione è ottimizzato per l'invio di MMS.

Risoluzione video - Consente di scegliere tra due risoluzioni video.

Nome video predef. - Consente di selezionare la denominazione dei clip video.

Memoria in uso - Selezionare se registrare i clip video nella memoria del telefono cellulare o nella memory card.

■ RealPlayer

Con RealPlayer è possibile riprodurre file multimediali, quali clip video registrati nella memoria del telefono cellulare o in una memory card oppure eseguire lo streaming di file multimediali in linea aprendo un collegamento di streaming. Per aprire RealPlayer, selezionare **Menu** > *Multimedia* > *RealPlayer*.

RealPlayer non supporta tutti i formati di file o tutte le varianti di formati di file. Ad esempio, alcuni file .mp4 potrebbero includere contenuto non supportato da RealPlayer.

Riprodurre file multimediali

Per riprodurre un file multimediale in RealPlayer, selezionare **Opzioni** > *Apri* quindi:

Clip più recenti - Per riprodurre file multimediali riprodotti di recente.

Clip salvato - Per riprodurre file multimediali registrati nella memoria del telefono cellulare o nella memory card.

Per eseguire lo streaming di contenuto in linea:

- Selezionare un collegamento di streaming salvato nella Galleria. Verrà stabilita una connessione al server per lo streaming.
- Aprire un collegamento di streaming durante la navigazione di pagine Web.

Per eseguire lo streaming di contenuto live, è innanzitutto necessario configurare il punto di accesso predefinito. Consultare "Punti di accesso" a pagina 101.

Numerosi fornitori di servizi richiedono l'utilizzo di un punto di accesso Internet (IAP) come punto di accesso predefinito, mentre altri fornitori consentono di utilizzare un punto di accesso WAP. Rivolgersi al proprio operatore per ulteriori informazioni.

In RealPlayer è possibile aprire esclusivamente un indirizzo URL `rtsp://`. Non si può aprire un indirizzo URL `http://`. Un collegamento `http` a un file ram verrà tuttavia riconosciuto da RealPlayer, poiché un file ram costituisce un file di testo contenente un collegamento `rtsp`.



Avvertenza: Non tenere il dispositivo vicino all'orecchio quando l'altoparlante è in uso, in quanto il volume potrebbe essere troppo alto.

Scelte rapide durante la riproduzione

Scorrere verso l'alto per la ricerca in avanti oppure verso il basso per la ricerca indietro all'interno del file multimediale.

Scorrere verso sinistra o verso destra per diminuire o aumentare il volume.

Impostazioni

Selezionare **Opzioni** > **Impostazioni** > **Video** quindi:

Contrasto - Per modificare il contrasto, scorrere verso sinistra o verso destra.

Loop - Scegliere **Attiva** per riavviare automaticamente la riproduzione del file audio o video una volta terminato.

Selezionare **Connessione** quindi:

Proxy - Per definire un server proxy per lo streaming.







Rete – Per definire le impostazioni di rete.

- **P.to accesso predef.** – Definisce il punto di accesso utilizzato per lo streaming.
- **Resta in linea per** – Per disconnettersi automaticamente dopo un periodo di inattività mentre la riproduzione è sospesa, selezionare **Limite definito** e immettere il tempo in minuti (max. 30 minuti).
- **Porta UDP più bassa** e **Porta UDP più alta** – Definisce l'intervallo di porte da utilizzare per la connessione.

■ Registratore

Il registratore vocale consente di registrare conversazioni telefoniche e memo vocali. Durante la registrazione di una conversazione telefonica tutti gli interlocutori sentono un segnale acustico.

I file registrati vengono memorizzati nella **Galleria**. Consultare "Galleria" a pagina 56.

Selezionare **Menu** > **Multimedia** > **Registrat.**. Selezionare **Opzioni** > **Registra clip audio** oppure scegliere . Per sospendere la registrazione, selezionare . Per interrompere la registrazione, selezionare . Per eseguire il riavvolgimento o l'avanzamento rapido, selezionare  o . Per ascoltare la registrazione, selezionare .

■ Lettore flash

Con il **Letttore Flash** è possibile visualizzare, riprodurre e interagire con file flash progettati per dispositivi mobili.

Organizzare file flash

Selezionare **Menu** > **Multimedia** > **Letto. Flash**, quindi scorrere verso destra.

Per aprire una cartella o riprodurre un file flash, eseguire la selezione e premere il joystick.

Per inviare un file flash a un dispositivo compatibile, selezionarlo e premere il tasto di chiamata.

Per copiare un file flash in un'altra cartella, selezionare *Organizza* > *Copia nella cartella*.

Per spostare un file flash in un'altra cartella, selezionare *Organizza* > *Sposta in cartella*.

Per creare una cartella per organizzare un file flash, selezionare *Organizza* > *Nuova cartella*.

Le opzioni disponibili possono variare.

Per eliminare un file flash, selezionarlo e premere il tasto Cancella.

Riprodurre file flash

Selezionare *Menu* > *Multimedia* > *Lett. Flash*. Selezionare un file flash e premere il joystick.

Selezionare *Opzioni*, quindi scegliere tra le seguenti opzioni:

Pausa - Per sospendere la riproduzione.

Stop - Per interrompere la riproduzione.

Volume - Per regolare il volume della riproduzione. Per alzare o abbassare il volume, scorrere verso sinistra o verso destra.

Qualità - Per selezionare la qualità della riproduzione. Se la riproduzione risulta irregolare e lenta, modificare l'impostazione *Qualità* in *Normale* oppure *Bassa*.

Schermo intero - Per riprodurre il file utilizzando tutto il display.

Per tornare allo schermo normale, selezionare *Schermo normale*.

Le funzioni dei tasti non sono visibili nello schermo intero, ma sono disponibili premendo qualsiasi tasto al di sotto del display.

Adatta a schermo - Per riprodurre il file nella sua dimensione originale dopo l'ingrandimento.

Attiva mod. dettaglio - Per potersi spostare nel display con il joystick dopo l'ingrandimento.

Le opzioni potrebbero non essere disponibili in tutti i file flash.

Le opzioni disponibili possono variare.

■ Editor video

Per creare clip video personalizzati, selezionare **Menu** > **Multimedia** > **Editor vid..** È possibile creare clip video personalizzati combinando e tagliando clip video e aggiungendo clip audio, transizioni ed effetti. Le transizioni sono effetti visivi che è possibile aggiungere all'inizio e alla fine del video oppure tra i clip video.



Suggerimento: Per acquisire un fotogramma di un clip video, selezionare **Opzioni** > **Acquisisci fotogramma** nella vista **Taglia video**.

Modificare video, audio e transizioni

1. Nella vista **Modif. video**, per inserire i clip video da modificare, selezionare **Inserisci** > **Clip video**.
2. È possibile modificare i clip tagliando e aggiungendo effetti. È possibile aggiungere clip audio e modificarne la durata.

Per modificare il video, selezionare **Opzioni** quindi:

Filmato > **Anteprima** - Consente di visualizzare l'anteprima del clip video personalizzato.

Inserisci > **Clip video** - Consente di inserire il clip video selezionato. Nella vista principale viene mostrata una miniatura del clip video. Una miniatura è costituita dalla prima vista non nera del clip video. Sono inoltre indicati il nome e la durata del clip video selezionato.

Inserisci > **Immagine** - Consente di inserire una foto.

Inserisci > **Testo** - Consente di inserire un titolo, un sottotitolo, titoli di testa o titoli di coda.

Inserisci > **Clip audio** - Consente di inserire il clip audio selezionato. Nella vista principale vengono indicati il nome e la durata del clip audio selezionato.

Inserisci > **Nuovo clip audio** - Consente di registrare un nuovo clip audio nella posizione selezionata.

Modifica clip video oppure **Modifica clip audio** > **Taglia** - Consente di tagliare il clip video o un clip audio.

Modifica clip video o *Modifica clip audio* > *Duplica* - Consente di creare una copia del clip video o del clip audio selezionato.

Modifica clip video > *Sposta* - Sposta i clip video nella posizione selezionata.

Modifica clip video > *Aggiungi effetto colore* - Inserisce un effetto di colore nel clip video.

Modifica clip video > *Rallenta* - Rallenta la velocità del clip video.

Modifica clip video > *Disattiva audio/Attiva audio* - Attiva o disattiva l'audio del clip video originale.

Modifica clip video > *Rimuovi* - Consente di rimuovere il clip video dal video.

Modifica clip audio > *Sposta* - Sposta i clip video nella posizione selezionata.

Modifica clip audio > *Rimuovi* - Consente di rimuovere il clip audio dal video.

Modifica transizione - Le transizioni possono essere inserite nelle seguenti posizioni: all'inizio di un video, alla fine di un video e tra clip video. Una transizione iniziale può essere selezionata quando è attiva la prima transizione del video.

3. Selezionare *Salva* per salvare il video. Definire la *Memoria in uso* nella vista *Impostazioni*. Per impostazione predefinita, viene utilizzata la memoria del telefono cellulare.



Suggerimento: Nella vista delle impostazioni è possibile definire le opzioni *Nome video predefinito*, *Nome pred. fotogram.*, *Risoluzione* e *Memoria in uso*.

Selezionare *Invia* > *Via MMS*, *Via Bluetooth* o *Via e-mail*, se si desidera inviare il video. Per informazioni dettagliate sulla dimensione massima dei messaggi multimediali che è possibile inviare o ricevere, rivolgersi al fornitore di servizi. Se il video risulta troppo grosso per essere inviato in messaggio multimediale, verrà visualizzato .



Suggerimento: Se si desidera inviare un clip video che supera la dimensione massima consentita dal fornitore di servizi per i messaggi multimediali, è possibile utilizzare una connessione Bluetooth. Consultare "Inviare dati tramite la tecnologia Bluetooth" a pagina 118. È inoltre possibile trasferire i video utilizzando una connessione Bluetooth nel PC abilitato Bluetooth oppure tramite un lettore di memory card (interno o esterno).

10. Servizi

Selezionare **Menu** > **Servizi** oppure tenere premuto 0 in modalità standby.

Diversi fornitori di servizi gestiscono pagine appositamente progettate per i telefoni cellulari. Con il browser mobile è possibile visualizzare questi servizi come pagine WAP scritte in HTML, WML, XHTML oppure come una combinazione di WML e XHTML. Se non è mai stata stabilita una connessione WAP con il telefono cellulare, potrebbe essere necessario contattare il fornitore di servizi per essere assistiti durante la prima connessione.

Verificare la disponibilità dei servizi, i prezzi e le tariffe con l'operatore della rete o il fornitore di servizi. I fornitori di servizi procurano inoltre le informazioni relative all'utilizzo dei servizi offerti.

■ Procedura di base per l'accesso

1. Salvare le impostazioni necessarie per accedere al servizio Internet che si desidera utilizzare. Consultare "Configurare il telefono cellulare per il servizio Internet" a pagina 76.
2. Effettuare la connessione al servizio. Consultare "Effettuare una connessione" a pagina 76.
3. Iniziare a consultare le pagine Web. Consultare "Navigare pagine Web" a pagina 78.
4. Terminare la connessione al servizio. Consultare "Terminare una connessione" a pagina 80.

■ Configurare il telefono cellulare per il servizio Internet

Ricevere le impostazioni in un messaggio di configurazione

È possibile ricevere le impostazioni di servizio tramite un messaggio di configurazione dall'operatore della rete o dal fornitore di servizi che offre il servizio. Consultare "Tipi di messaggi speciali" a pagina 42. Per ulteriori informazioni, rivolgersi all'operatore della rete o al fornitore di servizi.

Immettere le impostazioni manualmente

Attenersi alle istruzioni del fornitore di servizi.

1. Selezionare **Menu** > **Strumenti** > **Impostaz.** > **Connessione** > **Punti di accesso** e definire le impostazioni per il punto di accesso. Consultare "Connessione" a pagina 100.
2. Selezionare **Menu** > **Servizi** > **Opzioni** > **Gestione preferiti** > **Aggiungi preferito**. Digitare il nome del preferito e l'indirizzo della pagina del browser definita per il punto di accesso corrente.
3. Per impostare il punto di accesso creato come punto di accesso predefinito in **Servizi**, selezionare **Servizi** > **Opzioni** > **Impostazioni** > **Punto di accesso**.

■ Effettuare una connessione

Una volta memorizzate tutte le impostazioni di connessione necessarie, è possibile accedere alle pagine del browser.

È possibile accedere alle pagine del browser in tre modi diversi:

- selezionando la home page (🏠) del fornitore di servizi;
- selezionando un preferito dalla vista Preferiti;
- premendo i tasti 1 - 9 per iniziare a scrivere l'indirizzo di un servizio Internet. Verrà immediatamente attivato il campo **Vai a** nella parte inferiore del display, in cui sarà possibile completare l'immissione dell'indirizzo.



Una volta selezionata una pagina o scritto l'indirizzo, premere il joystick per iniziare il download della pagina.

■ Visualizzare i preferiti

Sul dispositivo potrebbero essere presenti indirizzi preferiti predefiniti di siti non affiliati a Nokia. Nokia non garantisce né avalla tali siti. Se si decide di accedere a tali siti, rispettare le precauzioni relative alla protezione e al contenuto rispettate per qualsiasi altro sito Internet.

Nella vista Preferiti vengono riportati collegamenti a diversi tipi di pagine del browser. I preferiti sono rappresentati dalle seguenti icone:

 La pagina iniziale definita per il punto di accesso predefinito. Se per la navigazione si utilizza un altro punto di accesso predefinito, la pagina iniziale verrà modificata di conseguenza.

 Questa cartella contiene i preferiti () raccolti automaticamente durante la navigazione di pagine Web. Tali preferiti vengono organizzati automaticamente in questa cartella in base al dominio.

 Qualsiasi preferito indicante il nome o l'indirizzo Internet del preferito.

Aggiungere i preferiti manualmente

1. Nella vista Preferiti selezionare **Opzioni** > **Gestione preferiti** > **Aggiungi preferito**.
2. Compilare i campi. Solo l'indirizzo è obbligatorio. Se non vengono selezionati punti di accesso, al preferito viene assegnato quello predefinito. Premere il tasto * per immettere caratteri speciali, quali /, ., : e @. Premere il tasto Cancella per cancellare i caratteri.
3. Selezionare **Opzioni** > **Salva** per salvare il preferito.

Inviare i preferiti in un SMS

Selezionare un preferito e scegliere **Opzioni** > **Invia** > **Via SMS**.
È possibile inviare contemporaneamente più preferiti.

■ Protezione delle connessioni

La visualizzazione dell'indicatore di protezione  durante una connessione indica che la trasmissione dati tra il telefono cellulare e il server o il gateway Internet è crittografata.

L'indicatore relativo alla sicurezza non indica che la trasmissione di dati tra il gateway e il server dati (o l'area in cui sono memorizzati i dati richiesti) è sicura. Il fornitore del servizio si occupa di proteggere la trasmissione di dati tra il gateway e il server dati.

Selezionare **Opzioni** > *Dettagli* > *Protezione* per visualizzare dettagli relativi alla connessione e allo stato della crittografia nonché informazioni sull'autenticazione del server e dell'utente.

Le funzioni di protezione possono essere necessarie per determinati servizi, ad esempio quelli bancari. Per tali connessioni occorre disporre di certificati di protezione. Per ulteriori informazioni, rivolgersi al proprio operatore. Consultare anche "Gestione certificati" a pagina 107.

■ Navigare pagine Web

In una pagina del browser i nuovi collegamenti vengono sottolineati in blu e quelli già visitati in viola. Le immagini che fungono da collegamenti sono racchiuse in un bordo blu.

Tasti e comandi utilizzati per la navigazione

Per aprire un collegamento, premere il joystick.

Per scorrere la vista, spostare il joystick.

Per immettere lettere e numeri in un campo, premere i tasti 0 - 9.

Premere il tasto * per immettere caratteri speciali, quali /, ., : e @.

Premere il tasto Cancella per cancellare i caratteri.

Per tornare alla pagina precedente durante la navigazione, selezionare **Indietro**. Se **Indietro** non è disponibile, selezionare **Opzioni** > *Opzioni navigazione* > *Cronologia* per visualizzare un elenco cronologico delle pagine visitate durante una sessione di navigazione. La cronologia viene cancellata ogni volta che viene chiusa la sessione.

Per selezionare caselle di controllo ed eseguire selezioni, premere il joystick.

Per recuperare le ultime informazioni dal server, selezionare **Opzioni** > *Opzioni navigazione* > *Ricarica*.

Per aprire un elenco secondario di comandi o azioni per la pagina aperta, selezionare **Opzioni** > *Opzioni servizio*.

Memorizzare i Preferiti

Per salvare un preferito durante la navigazione, selezionare **Opzioni** > *Salva come preferito*.

Per salvare un preferito ricevuto in un messaggio, selezionare **Opzioni** > *Salva nei preferiti*. Consultare "Tipi di messaggi speciali" a pagina 42.

Visualizzare le pagine salvate

Se si visitano regolarmente pagine contenenti informazioni che non vengono modificate spesso, è possibile salvarle e visualizzarle non in linea in un secondo tempo.

Per salvare una pagina durante la navigazione, selezionare **Opzioni** > *Opzioni avanzate* > *Salva pagina*. Le pagine salvate sono indicate da .

Nella vista delle pagine salvate è inoltre possibile creare cartelle per le pagine del browser salvate. Le cartelle contenenti le pagine salvate sono indicate da .

Per aprire la vista delle pagine salvate, scorrere verso destra nella vista Preferiti. Nella vista delle pagine salvate premere il joystick per aprire una pagina salvata.

Per avviare una connessione con il servizio Internet e recuperare nuovamente la pagina, selezionare **Opzioni** > *Opzioni navigazione* > *Ricarica*.

Il telefono cellulare rimane in linea dopo che è stata ricaricata la pagina.

■ Download

Utilizzando il browser mobile è possibile scaricare elementi come toni di chiamata, foto, logo operatore, software e clip video. Questi elementi possono essere forniti gratuitamente o dietro pagamento.

Una volta scaricati, gli elementi vengono gestiti dalle rispettive applicazioni del telefono cellulare, ad esempio una foto scaricata verrà salvata nella Galleria.

I diritti di copyright potrebbero impedire la copia, la modifica, il trasferimento o l'inoltro di alcune immagini, musica (inclusi i toni di chiamata) e altri elementi.



Importante: Si prega di installare e utilizzare solo applicazioni e software ricevuti da fonti in grado di garantire un'adeguata protezione da software pericolosi.

■ Terminare una connessione

Selezionare **Opzioni** > *Opzioni avanzate* > *Disconnetti* per terminare la connessione e visualizzare la pagina del browser non in linea oppure scegliere **Opzioni** > *Esci* per chiudere il browser e tornare alla modalità standby.

■ Svuotare la cache

La cache è un'area di memoria che viene utilizzata per memorizzare temporaneamente i dati. Qualora si fosse tentato di consultare o si fossero consultate informazioni riservate che richiedono una password, svuotare la cache del telefono cellulare dopo l'uso di tali informazioni. Le informazioni o i servizi consultati vengono memorizzati nella cache del telefono cellulare. Per svuotare la cache, selezionare **Menu** > *Servizi* > **Opzioni** > *Opzioni avanzate* > *Svuota cache*.

■ Impostazioni del browser

Selezionare **Opzioni** > *Impostazioni*, quindi:

Punto di accesso - Per modificare il punto di accesso predefinito, premere il joystick per aprire un elenco dei punti di accesso disponibili. Il punto di accesso predefinito corrente è evidenziato. Consultare "Connessione" a pagina 100.

Pagina iniziale - Per immettere l'indirizzo di una pagina Web da impostare come pagina iniziale.

Carica imm. e suoni - Scegliere se visualizzare immagini e udire suoni durante la navigazione. Se si sceglie **No**, per caricare le immagini e i suoni successivamente durante la navigazione, selezionare **Opzioni** > **Visualizza foto**.

A capo automatico - Controllare se tutto il testo contenuto nella pagine Web va a capo automaticamente. Questa impostazione non è disponibile quando sono selezionate le opzioni **Opzioni avanzate** > **Schermo piccolo**.

Dimensione carattere - Per scegliere la dimensione del testo.

Codifica predefinita - Quando si seleziona **Automatica**, il browser tenterà di scegliere automaticamente la codifica di carattere corretta.

Preferiti automatici - Scegliere **Attiva** se si desidera che i preferiti vengano salvati automaticamente nella cartella **Preferiti autom.** quando si visita una pagina. Se si seleziona **Nascondi cartella**, i preferiti vengono comunque inseriti automaticamente nella cartella.

Dimensioni schermo - Per scegliere le dimensioni dell'area per la visualizzazione delle pagine.

Pagina di ricerca - Per immettere l'indirizzo di una pagina di ricerca da aprire durante la navigazione.

Volume - Per selezionare il volume della musica o degli altri suoni nelle pagine Web.

Rendering - Per selezionare il livello di qualità da utilizzare per la visualizzazione delle pagine. Se si sceglie un livello di qualità elevato, il download della pagina risulterà più lento.

Cookie > **Consenti/Rifiuta** - Per attivare o disattivare l'invio e la ricezione di cookie, uno strumento utilizzato dai fornitori di servizi per identificare gli utenti e le relative preferenze per il contenuto di uso frequente.

Script Java/ECMA - Per attivare o disattivare l'utilizzo di script.

Avvisi di protezione - Per visualizzare o nascondere le notifiche di protezione.

Conferma invio DTMF > *Sempre/Solo prima volta* - Per scegliere se richiedere conferma prima dell'invio di toni DTMF dal telefono cellulare durante una chiamata vocale. Consultare "Opzioni disponibili durante una chiamata" a pagina 31. È ad esempio possibile effettuare una chiamata vocale durante la visualizzazione di una pagina del browser, inviare toni DTMF durante una chiamata vocale e salvare nella Rubrica un nome e un numero di telefono contenuti in una pagina Web.

11. Preferiti

■ Temi

È possibile modificare l'aspetto del display del telefono cellulare attivando un tema. Un tema può includere l'immagine di sfondo e il risparmio energetico della modalità standby. È possibile modificare un tema per personalizzare ulteriormente il telefono cellulare.

Selezionare [Menu](#) > [Preferiti](#) > [Temi](#). Verrà visualizzato un elenco dei temi disponibili. Il tema attivo è contrassegnato da un segno di spunta.

Per visualizzare in anteprima un tema, selezionarlo e scegliere [Opzioni](#) > [Anteprima](#). Selezionare [Applica](#) per attivare il tema. Per attivare il tema senza visualizzarlo in anteprima, selezionare [Opzioni](#) > [Applica](#) nella vista principale.

Modificare un tema:

1. Selezionare un tema, scegliere [Opzioni](#) > [Modifica](#), quindi:

Sfondo - Per selezionare un'immagine da uno dei temi disponibili o un'immagine personalizzata dalla galleria da utilizzare come immagine di sfondo in modalità standby.

Risparmio energetico - Per selezionare gli elementi visualizzati sulla barra del risparmio energetico: ora e data o un testo personalizzato. La posizione e il colore di sfondo della barra del risparmio energetico vengono modificati a intervalli regolari. La barra del risparmio energetico viene inoltre modificata in modo da indicare il numero di nuovi messaggi o di chiamate senza risposta ricevute. È possibile impostare il tempo che deve trascorrere prima dell'attivazione del risparmio energetico. Consultare "Telefono cellulare" a pagina 99.

2. Selezionare l'elemento da modificare e premere il joystick.
3. Per visualizzare in anteprima l'elemento specificato, selezionare [Opzioni](#) > [Anteprima](#). Non tutti gli elementi possono essere visualizzati in anteprima. Selezionare [Opzioni](#) > [Imposta](#) per specificare l'impostazione corrente.

Per ripristinare le impostazioni originali del tema selezionato, scegliere **Opzioni** > *Ripristina tema orig.* durante la modifica del tema.

■ Misuratore di suoni

Il misuratore di suoni consente di misurare il livello sonoro ambientale.

Il misuratore di suoni offre valori generici a uso personale che possono differire dalle misurazioni effettuate scientificamente.

Selezionare **Menu** > *Preferiti* > *Misurat. suoni* per visualizzare il livello sonoro (in dB) degli ambienti circostanti.

Selezionare **Opzioni**, quindi scegliere tra le seguenti opzioni:

Picco statico – Il valore del picco viene mantenuto al valore massimo misurato fino alla chiusura dell'applicazione.

Opzioni pesatura – Selezionare *Pesatura A* per simulare l'orecchio in un ambiente rumoroso, *Pesatura C* per simulare l'orecchio in un ambiente silenzioso o *Disattiva* per misurare senza algoritmo di confronto.

Picco dinamico – Il valore del picco corrente viene mantenuto per 5 secondi.

Picco azzerato – Il valore del picco corrente viene azzerato.

Se il valore del picco o il valore corrente è maggiore di 114 dB o minore di 50 dB, il valore in questione viene preceduto dal segno > o <.

12. Organizer

■ Orologio

Selezionare **Menu** > *Organizer* > *Orologio*.

Impostazioni dell'orologio

Per modificare l'ora o la data, selezionare **Opzioni** > *Impostazioni*.

Per ulteriori informazioni, consultare "Data e ora" a pagina 105.

Impostare la sveglia

1. Per impostare una nuova sveglia, selezionare **Opzioni** > *Imposta sveglia*.
2. Specificare l'ora e selezionare **OK**. Quando la sveglia è attiva, viene visualizzato .

Per annullare una sveglia, selezionare **Opzioni** > *Disattiva allarme*.

Disattivare la sveglia

Selezionare **Stop** per disattivare la sveglia.

Selezionare **Posponi** per interrompere la sveglia per 5 minuti, dopo i quali riprende a suonare. È possibile interrompere il segnale fino a cinque volte.

Se all'ora su cui è impostata la sveglia il dispositivo è spento, quest'ultimo si accende automaticamente e inizia ad emettere il tono di avviso. Se si seleziona **Stop**, viene chiesto se si desidera attivare il dispositivo per le chiamate.

Selezionare **No** per spegnere il dispositivo o **Si** per effettuare e ricevere chiamate. Non selezionare **Si** quando l'uso del telefono senza fili può causare interferenze o situazioni di pericolo.

Personalizzare il tono della sveglia

1. Per personalizzare il tono della sveglia, selezionare **Opzioni** > *Impostazioni*.
2. Selezionare *Tono sveglia* e premere il joystick.

3. Scorrendo l'elenco dei toni, è possibile fermarsi su un tono e riprodurlo prima della selezione. Selezionare il tono.

■ Agenda

Selezionare **Menu** > *Organizer* > *Agenda*.

L'Agenda consente di registrare appuntamenti, riunioni, compleanni, anniversari e altri eventi. È inoltre possibile impostare allarmi per essere avvisati degli eventi in scadenza.

Creazione di voci dell'Agenda

1. Selezionare **Opzioni** > *Nuova voce*, quindi:

Riunione - Per essere avvisati di un appuntamento con data e ora specifica.

Memo - Per inserire una voce generale per un giorno.

Anniversario - Per essere avvisati di compleanni o altre date speciali. Le voci Anniversario vengono ripetute ogni anno.

Impegni - Per inserire una nota riguardo un impegno.

2. Compilare i campi:

Oggetto/Occasione - Immettere una descrizione per l'evento.

Luogo - Luogo di una riunione (facoltativo).

Ora inizio, Ora fine, Data di inizio e Data di fine.

Allarme - Premere il joystick per attivare i campi *Ora allarme* e *Data allarme*.

Frequenza - Premere il joystick per impostare la voce come ricorrente. Le voci ricorrenti vengono indicate da  nella vista Giorno.

Fino a - Per impostare una data di fine per la voce ricorrente, ad esempio la data del termine di un corso settimanale. Questa opzione è disponibile solo se è stata selezionata la ripetizione dell'evento.

Sincronizzazione > *Privata* - Dopo la sincronizzazione la voce dell'Agenda potrà essere visualizzata soltanto dall'utente e non dagli altri utenti dotati di accesso in linea per la visualizzazione

dell'Agenda. *Pubblica* - La voce dell'Agenda verrà visualizzata anche dagli altri utenti con accesso per la visualizzazione in linea dell'Agenda. *Nessuna* - La voce dell'Agenda non verrà copiata al momento della sincronizzazione dell'Agenda.

3. Per salvare la voce, selezionare **Fine**.

Per modificare o eliminare una voce ricorrente, scegliere come apportare le modifiche:

Tutte le ricorrenze - Tutte le voci ricorrenti vengono modificate.

Solo questo evento - Solo la voce corrente viene modificata.

Viste dell'Agenda

Premere il tasto # nelle viste Mese, Settimana o Giorno per evidenziare automaticamente la data corrente.

Per immettere una voce dell'Agenda, premere un tasto numerico (0 - 9) in una delle viste. Verrà aperta una voce Riunione e i caratteri immessi verranno inseriti nel campo *Oggetto*.

Per passare a una data specifica, selezionare **Opzioni** > *Vai a data*. Scrivere la data e selezionare **OK**.

Impegni

Selezionare **Opzioni** > *Vista impegni*.

Nella *Vista impegni* è possibile memorizzare un elenco delle attività da completare.

Creare una nota impegno

1. Per iniziare a scrivere una nota impegno, premere un tasto numerico (0 - 9). Verrà aperto l'editor e il cursore lampeggerà dopo le lettere immesse.
2. Immettere l'attività nel campo *Oggetto*. Premere il tasto * per aggiungere caratteri speciali.

Per impostare la scadenza dell'attività, selezionare il campo *Scadenza* e immettere la data.

Per impostare una priorità per la nota impegno, selezionare il campo *Priorità* e premere il joystick.

3. Per salvare la nota impegno, selezionare **Fine**.

Gestire le note impegni

Per aprire una nota impegno, selezionarla e premere il joystick.

Per eliminare una nota impegno, selezionarla e scegliere **Opzioni** > **Elimina** oppure premere il tasto Cancella.

Per contrassegnare una nota impegno come completata, selezionarla e scegliere **Opzioni** > **Segna come compl.**

Per ripristinare una nota impegno completata come non completata, selezionare **Opzioni** > **Ripristina impegno**.

■ Convertitore

Selezionare **Menu** > **Organizer** > **Convertitore**.

Il convertitore consente di convertire parametri di misura, quali **Lunghezza**, da un tipo di unità a un altro, ad esempio da **larde** a **Metri**.

Il livello di precisione del convertitore è limitato, pertanto potrebbero verificarsi errori di arrotondamento.

Convertire unità

Prima di eseguire la conversione di valuta è necessario impostare il tasso di cambio. Consultare "Impostare la valuta base e i tassi di cambio" a pagina 89.

1. Selezionare il campo **Tipo** e premere il joystick per aprire un elenco di parametri di misura. Selezionare il parametro di misura che si desidera utilizzare e scegliere **OK**.
2. Selezionare il primo campo **Unità** e premere il joystick per aprire un elenco di unità disponibili. Selezionare l'unità da cui si desidera eseguire la conversione e premere **OK**.
3. Selezionare il campo **Unità** successivo e scegliere l'unità verso cui eseguire la conversione.
4. Selezionare il primo campo **Quantità** e immettere il valore da convertire. L'altro campo **Quantità** verrà modificato automaticamente in modo da visualizzare il valore convertito.

Premere # per aggiungere un decimale, premere * per i simboli +, - (temperatura) ed E (esponente).

L'ordine di conversione cambia se si immette un valore nel secondo campo *Quantità*. Il risultato verrà visualizzato nel primo campo *Quantità*.

Impostare la valuta base e i tassi di cambio

Prima di eseguire conversioni tra valute, è necessario scegliere una valuta base (di solito la propria) e aggiungere i tassi di cambio.

Il tasso della valuta base è sempre 1. La valuta base determina i tassi di conversione delle altre valute.

1. Selezionare *Valuta* come tipo di parametro di misura e scegliere *Opzioni > Tassi valuta*. Verrà aperto un elenco di valute, con la valuta base all'inizio.
2. Per cambiare valuta base, selezionare la valuta (in genere la propria) e scegliere *Opzioni > Imposta valuta base*.
3. Per aggiungere i tassi di cambio, selezionare la valuta e immettere un nuovo tasso, ovvero il numero di unità della valuta che corrisponde a un'unità della valuta base specificata.
4. Una volta inseriti tutti i tassi di cambio necessari, sarà possibile eseguire le conversioni di valuta. Consultare "Convertire unità" a pagina 88.



Nota: Quando si cambia la valuta di base, è necessario inserire i nuovi tassi di cambio in quanto tutti quelli impostati in precedenza verranno azzerati.

■ Note

Selezionare *Menu > Organizer > Note*.

Le note possono essere inviate ad altri dispositivi. I file in formato testo (TXT) ricevuti possono essere salvati nelle note.

Premere i tasti 1 - 9 per iniziare a scrivere. Premere il tasto Cancella per cancellare le lettere. Selezionare *Fine* per salvare.

■ Calcolatrice

Selezionare **Menu** > *Organizer* > *Calcolatr.*



1. Immettere il primo numero del calcolo. In caso di errore, premere il tasto Cancella per cancellarlo.
2. Selezionare una funzione aritmetica e premere il joystick per sceglierla.
3. Immettere il secondo numero.
4. Per eseguire il calcolo, selezionare  e premere il joystick.



Nota: Questa calcolatrice ha un livello di precisione limitato ed è stata progettata per calcoli semplici.

Per aggiungere un decimale, premere #.

Tenere premuto il tasto Cancella per cancellare il risultato del calcolo precedente.

Usare  e  per visualizzare i calcoli precedenti e spostarsi nella vista.

■ Gestione file

Selezionare **Menu** > *Organizer* > *Gest. file*.

In Gestione file è possibile esplorare, aprire e gestire i file e le cartelle contenuti nella memoria del telefono cellulare o nella memory card.

Aperto Gestione file viene visualizzato un elenco delle cartelle nella memoria del telefono cellulare. Scorrere verso destra per visualizzare le cartelle nella memory card.

È possibile esplorare, aprire e creare le cartelle, nonché selezionare, copiare e spostare elementi nelle cartelle.

Visualizzare l'utilizzo della memoria

Se nel telefono cellulare è installata una memory card, saranno disponibili due viste memoria, una per la memoria del telefono cellulare e una per la memory card.

Spostare il joystick verso destra o verso sinistra per passare da una scheda della memoria a un'altra.

Per controllare l'utilizzo della memoria corrente, selezionare [Opzioni](#) > [Dettagli memoria](#).

Il telefono cellulare calcola la quantità approssimativa di memoria disponibile per la memorizzazione di dati e l'installazione di nuove applicazioni.

Nelle viste memoria viene visualizzato l'utilizzo della memoria per i diversi gruppi di dati: [Agenda](#), [Rubrica](#), [Documenti](#), [Foto](#), [File audio](#), [Clip video](#), [Messaggi](#), [Applicazioni](#), [Memoria in uso](#) e [Memoria libera](#).

Se la memoria del telefono cellulare si sta esaurendo, rimuovere alcuni file o spostarli nella memory card.

■ Memory card

Tenere tutte le memory card fuori dalla portata dei bambini.

Selezionare [Menu](#) > [Organizer](#) > [Memoria](#).

Per maggiori dettagli sull'inserimento di una memory card nel telefono cellulare, consultare "Operazioni preliminari" a pagina 14. La memory card consente di memorizzare file multimediali, quali clip video, brani musicali, file audio, foto e messaggi, nonché di eseguire il backup di informazioni dalla memoria del telefono cellulare.

In dotazione con il telefono cellulare viene fornita una memory card microSD con applicazioni aggiuntive di sviluppatori indipendenti progettate per essere compatibili con il telefono cellulare.

Per informazioni sull'utilizzo della memory card con altre funzionalità e applicazioni del telefono cellulare, consultare le sezioni relative alle diverse funzionalità e applicazioni.

Le applicazioni di altri produttori fornite sulla memory card microSD sono state progettate e sono di proprietà di persone o entità non affiliate con o collegate a Nokia. Nokia non detiene i copyright o diritti di proprietà intellettuale di queste applicazioni di altri produttori. Nokia pertanto non assume alcuna responsabilità per quanto riguarda il supporto all'utente finale o il corretto funzionamento di tali applicazioni, né per quanto riguarda le informazioni presentate nelle applicazioni o in questa documentazione. Nokia non fornisce alcuna garanzia per queste applicazioni.

L'UTENTE RICONOSCE CHE IL SOFTWARE E/O LE APPLICAZIONI (COLLETTIVAMENTE, IL SOFTWARE) VENGONO FORNITI COSÌ COME SONO SENZA GARANZIE DI ALCUN GENERE, ESPLICITE O IMPLICITE, E FINO AL LIMITE MASSIMO AUTORIZZATO DALLA LEGGE IN VIGORE. NE' LA NOKIA, NE' I SUOI LICENZIATARI O AFFILIATI RILASCIANO ALCUNA DICHIARAZIONE O GARANZIA, ESPLICITA O IMPLICITA, INCLUSE, MA NON A TITOLO LIMITATIVO, LE GARANZIE DI COMMERCIALIZZABILITA' O IDONEITA' PER UNO SCOPO PARTICOLARE NE' DICHIARANO O GARANTISCONO CHE IL SOFTWARE NON VIOLERA' BREVETTI, COPYRIGHT, MARCHI O ALTRI DIRITTI DI TERZI.

Formattare la memory card

Con la formattazione tutti i dati presenti nella memory card verranno definitivamente persi.

In altri casi è invece necessario eseguire la formattazione. Consultare il rivenditore per sapere se è necessario formattare la memory card prima di utilizzarla.

1. Selezionare **Opzioni** > *Formatta mem. card*.
2. Selezionare **Sì** per confermare.
3. Al termine della formattazione immettere un nome per la memory card (max. 11 lettere o numeri).

Eseguire il backup e il ripristino delle informazioni

Per eseguire il backup di informazioni dalla memoria del telefono cellulare a una memory card, selezionare **Opzioni** > *Backup memoria tel.*

Per eseguire il ripristino di informazioni dalla memory card alla memoria del telefono cellulare, selezionare **Opzioni** > *Ripristina da card*.

È possibile eseguire il backup della memoria del telefono cellulare e ripristinarla nello stesso telefono.

Bloccare la memory card

Per impostare una password che consenta di bloccare la memory card e impedirne l'uso non autorizzato, selezionare **Opzioni** > *Imposta password*.

Verrà chiesto di immettere e confermare la password. La password può avere una lunghezza massima di otto caratteri.

La password viene memorizzata nel telefono cellulare e non deve essere specificata nuovamente se la memory card viene utilizzata nello stesso telefono cellulare. Se invece viene utilizzata in un telefono cellulare diverso, verrà richiesta la password.

Sbloccare una memory card

Se si inserisce un'altra memory card protetta da password nel telefono cellulare, verrà chiesto di digitare la password della memory card. Per sbloccare la memory card, selezionare [Opzioni](#) > [Sblocca mem. card](#).

Una volta rimossa la password, la memory card verrà sbloccata e potrà essere utilizzata in un altro telefono cellulare senza specificare la password.

Controllare l'utilizzo della memoria

Per controllare l'utilizzo della memoria dei diversi gruppi di dati e la memoria disponibile per l'installazione di nuove applicazioni o nuovo software sulla memory card, selezionare [Opzioni](#) > [Dettagli memoria](#).

13. Strumenti

■ Comandi vocali

I comandi vocali consentono di eseguire chiamate e di attivare dei comandi del telefono cellulare.

Per selezionare le funzioni del telefono cellulare da attivare tramite comando vocale, selezionare **Menu** > *Strumenti* > *Comandi voc.*

I comandi vocali per la modifica del modo d'uso si trovano nella cartella *Modi d'uso*.

Per attivare un nuovo comando vocale per un'applicazione, selezionare **Opzioni** > *Nuova applicazione*, quindi l'applicazione.

Per gestire i comandi vocali, selezionare una funzione, scegliere **Opzioni**, quindi:

Cambia comando o *Rimuovi applicaz.* - Per modificare o disattivare il comando vocale della funzione selezionata.

Riproduci - Per riprodurre il comando vocale attivato.

Per utilizzare i comandi vocali, consultare "Chiamata a riconoscimento vocale avanzata" a pagina 29.



Nota: L'uso dei nomi vocali potrebbe rivelarsi difficile in un ambiente rumoroso o durante un'emergenza; pertanto, non confidare mai esclusivamente nella chiamata a riconoscimento vocale.

Per modificare le impostazioni del comando vocale, selezionare **Opzioni** > *Impostazioni* quindi:

Sintetizzatore - Per attivare o disattivare il sintetizzatore vocale che riproduce il comando vocale riconosciuto.

Ripristina adatt. vocali - Per ripristinare gli adattamenti vocali.

Il telefono cellulare si adatta alla voce dell'utente per meglio riconoscere i comandi vocali.

■ Segreteria telefonica

Per definire o modificare il numero della segreteria telefonica, selezionare **Menu** > **Strumenti** > **Segr. tel.** > **Opzioni** > **Imposta numero** o **Cambia numero**, quindi immettere il numero. La segreteria telefonica è un servizio di rete. Rivolgersi al proprio operatore della rete per ottenerne il numero.

■ Chiamata rapida

Per assegnare dei numeri di telefono a tasti di chiamata rapida, selezionare **Menu** > **Strumenti** > **Ch. rapida**, individuare il tasto di chiamata rapida e scegliere **Opzioni** > **Assegna**. Selezionare la scheda e il numero per la chiamata rapida.

Per visualizzare il numero assegnato al tasto di chiamata rapida, selezionare il tasto e scegliere **Opzioni** > **Visualizza numero**. Per cambiare o rimuovere il numero, selezionare **Cambia** o **Rimuovi**.

■ Modi d'uso

Scegliere **Menu** > **Strumenti** > **Modi d'uso**.

Nei **Modi d'uso** è possibile modificare e personalizzare i toni del telefono cellulare per diverse situazioni e diversi ambienti o gruppi di chiamanti. Il modo d'uso selezionato viene visualizzato nella parte superiore del display in modalità standby. Se è attivo il modo d'uso **Normale**, viene visualizzata solo la data corrente.

Per attivare il modo d'uso, selezionarne uno e scegliere **Attiva**.



Suggerimento: Per passare rapidamente dal modo d'uso **Normale** a quello **Silenzioso** e viceversa, in modalità standby tenere premuto **#**.

Per modificare un modo d'uso, selezionarne uno nell'elenco Modi d'uso, premere il joystick e scegliere **Personalizza**. Per creare un nuovo modo d'uso, selezionare **Opzioni** > **Crea nuovo**. Verrà visualizzato un elenco di impostazioni dei modi d'uso. Selezionare l'impostazione che si desidera modificare e premere il joystick per aprire le opzioni:

Tono di chiamata – Consente di impostare il tono di chiamata per le chiamate vocali, scegliendolo dall'elenco. Premere un tasto per interrompere il suono. È inoltre possibile modificare i toni di chiamata nella Rubrica. Consultare "Aggiungere un tono di chiamata" a pagina 54.

Pronuncia nome – Selezionare **Attiva** per sentire la pronuncia del nome quando si riceve una chiamata.

Segnale di chiamata – Se si seleziona **Crescente**, il volume della suoneria inizierà dal livello uno aumentando gradualmente fino al livello di volume impostato.

Livello suoneria – Consente di impostare il livello di volume dei toni di chiamata e di avviso dei messaggi.

Tono di avviso msgg. – Consente di impostare il tono di avviso per gli SMS e i messaggi multimediali.

Tono di avviso e-mail – Consente di impostare il tono di avviso per i messaggi e-mail.

Con vibrazione – Consente di impostare la vibrazione del telefono cellulare in caso di chiamate vocali e messaggi entranti.

Toni di tastiera – Consente di impostare il livello di volume per i toni della tastiera.

Toni di avviso – Consente di attivare o disattivare i toni di avviso. Il telefono cellulare emette un tono di avviso, ad esempio quando la batteria è quasi scarica.

Avviso per – Consente di impostare il telefono cellulare affinché suoni solo in caso di chiamate dai numeri telefonici di un gruppo selezionato. In caso di chiamate di utenti non appartenenti al gruppo, verrà emesso un avviso silenzioso. Le opzioni sono: **Tutte le chiamate** o un elenco di gruppi, se creati.

Tono avvio fotocamera e **Tono avvio lettore mus.** – Consente di avviare i toni per la fotocamera e il lettore musicale.

Nome modo d'uso – Nome del modo d'uso. Questa opzione non è disponibile per i modi d'uso **Normale** e **Offline**.

Con il modo d'uso *Offline* il telefono cellulare non è connesso alla rete. Avviando il telefono cellulare con il modo d'uso *Offline* è possibile utilizzare alcune funzioni senza la carta SIM.

Quando il dispositivo è in modo d'uso offline, potrebbe essere necessario inserire il codice di sblocco e impostare il dispositivo sul modo d'uso chiamata prima di effettuare qualsiasi chiamata, incluse le chiamate di emergenza.



Avvertenza: Nel modo d'uso offline non è possibile effettuare o ricevere chiamate, incluse le chiamate di emergenza, oppure utilizzare altre funzioni che richiedono la copertura di rete. Per effettuare chiamate, è necessario prima attivare la funzione telefono modificando la modalità. Se il dispositivo è stato bloccato, inserire il codice di sblocco.

■ Impostazioni

Telefono cellulare

Generale

Selezionare **Menu** > *Strumenti* > *Impostaz.* > *Telefono* > *Generale*, quindi:

Lingua telefono – Per modificare la lingua del testo visualizzato. Verranno inoltre modificati il formato di data e ora e i separatori utilizzati, ad esempio, per i calcoli. Se si seleziona *Automatica*, la lingua verrà impostata automaticamente in base alle informazioni della carta SIM. Dopo avere modificato la lingua del testo visualizzato, il telefono cellulare verrà riavviato.

La modifica delle impostazioni di *Lingua telefono* o *Lingua scrittura* influisce su tutte le applicazioni del telefono cellulare e rimarrà in vigore fino all'eventuale modifica successiva.

Lingua scrittura – Per modificare la lingua di scrittura dei testi. La modifica della lingua riguarderà i caratteri e i caratteri speciali disponibili durante la scrittura, nonché il dizionario per la scrittura facilitata.

Scrittura facilitata – Per impostare la scrittura facilitata su *Attiva* o *Disattiva* per tutti gli editor del telefono cellulare. Selezionare dall'elenco una lingua per la scrittura facilitata. Per modificare

questa impostazione all'interno di un editor, premere il tasto Modifica e selezionare *Scrittura facilitata* > *Disattiva* o *Attiva scritt. facilitata*.

Logo o msg. iniziale - Per impostare il logo o messaggio iniziale che viene visualizzato brevemente all'accensione del telefono cellulare. Per utilizzare un'immagine o animazione predefinita, selezionare *Predefinito*. Per scrivere un messaggio iniziale (max 50 caratteri), selezionare *Testo*. Per selezionare una foto o un'immagine dalla galleria, scegliere *Foto*.

Ripristino imp. iniz. - Per ripristinare i valori originali di alcune impostazioni. Per eseguire questa operazione è necessario il codice di protezione. Consultare "Protezione" a pagina 106. Dopo il ripristino l'accensione del telefono cellulare potrebbe richiedere più tempo. Tutti i documenti e i file creati non verranno modificati.

Modalità standby

Selezionare *Menu* > *Strumenti* > *Impostaz.* > *Telefono* > *Modalità standby*, quindi:

Menu rapido - Per impostare la funzionalità Menu rapido su *Attiva* o *Disattiva*. Per impostazione predefinita, la funzionalità Menu rapido è attiva. Consultare "Funzionalità Menu rapido" a pagina 22.

Tasto selezione sn e *Tasto selezione dx* - Per assegnare una scelta rapida ai tasti di selezione sinistro e destro in modalità standby.

Appl.ni Menu rapido - Per selezionare i collegamenti alle applicazioni che devono essere presenti nella funzionalità Menu rapido. Questa impostazione è disponibile solo se l'opzione *Menu rapido* è impostata su *Attiva*.

Tasto spostam. dx, *Tasto spostam. sx*, *Tasto spostam. giù*, *Tasto spostam. su* e *Tasto selezione* - Consente di assegnare collegamenti alle funzioni per scorrere in varie direzioni o premere il joystick in modalità standby. I collegamenti al joystick non sono disponibili se *Menu rapido* è *Attiva*.

Logo operatore - Questa impostazione è disponibile solo se è stato ricevuto e salvato un logo operatore. È possibile scegliere se visualizzare o meno il logo dell'operatore.

Display

Selezionare **Menu** > *Strumenti* > *Impostaz.* > *Telefono* > *Display*, quindi:

Luminosità – Per regolare la luminosità del display.

Timeout risparmio ener. – Per impostare un intervallo di tempo, trascorso il quale viene attivato il risparmio energetico. Quando il risparmio energetico è attivo, al posto del contenuto del display viene visualizzata la barra del risparmio energetico. Per disattivare il risparmio energetico, premere un tasto qualsiasi.

Timeout illuminazione – Per impostare un intervallo di tempo, trascorso il quale viene attivata la retroilluminazione del telefono cellulare.

Chiamate

Selezionare **Menu** > *Strumenti* > *Impostaz.* > *Chiamata*, quindi:

Invio proprio numero (servizio di rete) – Per configurare il telefono cellulare in modo che visualizzi (*Si*) o nasconda (*No*) il proprio numero telefonico al destinatario della chiamata. Il valore può essere impostato dall'operatore della rete o dal fornitore di servizi al momento della sottoscrizione (*Definito da rete*).

Avviso di chiamata (servizio di rete) – Per impostare la notifica di nuove chiamate entranti mentre è in corso una chiamata. Per richiedere l'attivazione dell'avviso di chiamata, selezionare *Attiva*. Per richiedere la disattivazione dell'avviso di chiamata, selezionare *Annulla*. Per verificare se la funzione è attiva, selezionare *Verifica stato*.

Rifiuta chiam. con SMS – Per rifiutare le chiamate con un SMS. Consultare "Rispondere o rifiutare una chiamata vocale" a pagina 30.

Testo messaggio – Per scrivere il testo dell'SMS da inviare quando si rifiuta una chiamata.

Richiamo automatico – Per impostare il telefono cellulare in modo da effettuare fino a 10 tentativi di chiamata a un numero telefonico dopo una chiamata senza risposta. Premere il tasto di fine chiamata per interrompere la composizione automatica.

Info sulla chiamata - Per attivare una breve visualizzazione della durata approssimativa dell'ultima chiamata.

Chiamata rapida > Si - Per configurare il telefono cellulare affinché sia possibile comporre i numeri associati ai tasti di composizione rapida da 2 a 9 tenendo premuto il tasto numerico corrispondente.

Risp. con ogni tasto > Attiva - Per rispondere a una chiamata entrante premendo brevemente un tasto qualsiasi, ad eccezione del tasto di selezione destro, del tasto di accensione e spegnimento e del tasto di fine chiamata.

Linea attiva (servizio di rete) - Questa impostazione è visualizzata solo se la carta SIM supporta due numeri, ovvero due linee telefoniche. Selezionare la linea telefonica (**Linea 1** o **Linea 2**) da utilizzare per le chiamate e gli SMS. È possibile rispondere alle chiamate su entrambe le linee indipendentemente da quella selezionata.

Non è possibile chiamare se si seleziona **Linea 2** e non si è effettuata la sottoscrizione a questo servizio di rete.

Per impedire la selezione della linea, selezionare **Cambio linea > Disattiva**, se supportato dalla carta SIM. Per modificare questa impostazione è necessario il codice PIN2.

Connessione

Il telefono cellulare in uso supporta le connessioni dati a pacchetto , ad esempio la connessione dati a pacchetto disponibile nella rete GSM. Consultare "Indicatori" a pagina 23. Per stabilire una connessione dati, è necessario un punto di accesso. È possibile definire vari tipi di punti di accesso:

- Punto di accesso MMS per inviare e ricevere messaggi multimediali
- Punto di accesso per l'applicazione Web, per visualizzare le pagine WML o XHTML
- Punto di accesso Internet (IAP), ad esempio per inviare e ricevere e-mail.

Verificare con il proprio fornitore di servizi il punto di accesso necessario per accedere al servizio desiderato. Per la disponibilità e la

sottoscrizione di connessioni dati a pacchetto, rivolgersi all'operatore della rete o al fornitore di servizi.

Ricevere impostazioni per il punto di accesso

È possibile ricevere le impostazioni per il punto di accesso tramite SMS da un fornitore di servizi. In alternativa, nel telefono cellulare possono essere presenti impostazioni predefinite per il punto di accesso.

Punti di accesso

Per creare un nuovo punto di accesso o modificarne uno esistente, selezionare **Menu** > **Strumenti** > **Impostaz.** > **Connessione** > **Punti di accesso** > **Opzioni** > **Nuovo p.to accesso** o **Modifica**. Se si crea un nuovo punto di accesso, utilizzare le impostazioni di un punto di accesso esistente selezionando **Usa impost. esistenti** o iniziare con le impostazioni predefinite selezionando **Usa impost. predef.**

Seguire le istruzioni dell'operatore della rete o del fornitore di servizi.

Nome connessione - Per assegnare un nome descrittivo alla connessione.

Tipo di trasporto dati - Sono disponibili le opzioni **Dati a pacchetto**, **Chiamata dati** e **Dati ad alta velocità (solo GSM)**. A seconda della connessione dati selezionata, saranno disponibili soltanto determinati campi. Inserire i dati in tutti i campi contrassegnati da **Obbligatorio** o da un asterisco. Gli altri campi possono essere lasciati vuoti se non sono presenti istruzioni differenti del fornitore di servizi.

Per utilizzare una connessione dati, l'operatore della rete o il fornitore di servizi deve supportare questa funzionalità e, se necessario, attivarla sulla carta SIM.

Nome p.to di accesso (solo dati a pacchetto) - Il nome del punto di accesso è necessario per stabilire una connessione alla rete GPRS. È possibile ottenerlo dall'operatore della rete o dal fornitore di servizi.

N. di accesso remoto (solo per chiamate dati) - Il numero telefonico del modem del punto di accesso.

Nome utente - Il nome utente può essere necessario per le connessioni dati e normalmente è indicato dal fornitore di servizi. Spesso viene fatta distinzione tra maiuscole e minuscole.

Richiesta password - Se è necessario inserire una nuova password ogni volta che si accede a un server o non si desidera salvare la password nel telefono cellulare, selezionare **Si**.

Password - La password può essere necessaria per effettuare una connessione dati e in genere è indicata dal fornitore di servizi. Spesso viene fatta distinzione tra maiuscole e minuscole.

Autenticazione - **Normale** o **Protetta**

Pagina iniziale - In base alle impostazioni in corso (punto di accesso Internet o punto di accesso MMS), specificare l'indirizzo Web o l'indirizzo del centro servizi messaggi multimediali.

Tipo di chiamata dati (solo per chiamate dati) - **Analogico**, **ISDN v.110** o **ISDN v.120** consente di definire se il telefono cellulare utilizza una connessione analogica o digitale. Questa impostazione varia a seconda dell'operatore della rete GSM e del provider di servizi Internet, poiché alcune reti GSM non supportano determinati tipi di connessioni ISDN. Per informazioni dettagliate, rivolgersi al provider di servizi Internet. Se disponibili, le connessioni ISDN vengono stabilite in modo più rapido rispetto a quelle analogiche.

Velocità chiam. dati (solo per le chiamate dati) - Le opzioni sono **Automatica**, 9600, 14400, 19200, 28800, 38400 o 43200, a seconda del **Tipo di chiamata dati** scelto. Questa opzione consente di limitare la velocità di connessione massima quando viene utilizzata una connessione dati.

Le velocità costituiscono il limite massimo a cui opera la connessione. Durante la connessione la velocità operativa può essere inferiore, a seconda delle condizioni della rete.

Selezionare **Opzioni** > **Impost. avanzate**, quindi:

Tipo rete (solo per dati a pacchetto) - Per scegliere la versione del protocollo Internet (IP) della rete: **IPv4** o **IPv6**. Le altre impostazioni variano a seconda del tipo di rete selezionato.

Impostazioni IPv4 e **Impostazioni IPv6** (solo per chiamate dati) - Per selezionare le impostazioni del protocollo Internet. Le impostazioni variano a seconda del tipo di rete.

Indirizzo IP telefono (per IPv4) - Per immettere l'indirizzo IP del telefono cellulare in uso.

Indirizzo DNS - Per immettere l'indirizzo IP dei server DNS primario e secondario.

Indirizzo serv. proxy - Per immettere l'indirizzo IP del server proxy.

Numero porta proxy - Per immettere il numero di porta del server proxy.

Per le impostazioni necessarie contattare il proprio provider di servizi Internet.

Le impostazioni elencate di seguito vengono visualizzate se come tipo di connessione è stata selezionata la chiamata dati.

Richiamata autom. > *Si* - Per consentire a un server di richiamare dopo una chiamata iniziale da parte dell'utente. Per sottoscrivere questo servizio, rivolgersi al fornitore di servizi.

Per la richiamata automatica devono essere utilizzate le stesse impostazioni di chiamata dati utilizzate per la richiesta di richiamata. La rete deve supportare questo tipo di chiamata in entrambe le direzioni, da e verso il telefono cellulare.

Tipo di richiamata - Le opzioni sono *Usa n. server* e *Usa altro n.*. Richiedere al fornitore di servizi l'impostazione corretta da utilizzare.

Numero di richiamata - Per immettere il numero del telefono cellulare utilizzato dal server-per richiamare. Corrisponde in genere al numero telefonico per le chiamate dati del telefono cellulare.

Usa compress. PPP - Per accelerare il trasferimento dati, selezionare *Si* se supportato dal server PPP remoto. In caso di problemi per stabilire la connessione, selezionare *No*. Per le istruzioni necessarie, rivolgersi al fornitore di servizi.

Usa script di accesso > *Si* - Per applicare uno script di accesso durante l'attivazione della connessione.

Script di accesso - Per scrivere lo script di accesso.

Inizializzaz. modem (stringa di inizializzazione del modem) - Per controllare il telefono cellulare tramite comandi AT. Se richiesto, immettere i comandi specificati dal fornitore di servizi o dal provider di servizi Internet.

Dati a pacchetto

Le impostazioni dati a pacchetto influiscono su tutti i punti di accesso che utilizzano connessioni dati a pacchetto.

Selezionare **Menu** > **Strumenti** > **Impostaz.** > **Connessione** > **Dati a pacchetto**, quindi:

Conn. dati pacchetto - Se si seleziona **Se disponibile** e la rete in uso supporta i dati a pacchetto, il telefono cellulare effettua la registrazione alla rete GPRS e l'invio di SMS verrà eseguito tramite una connessione GPRS. Una connessione dati a pacchetto attiva, ad esempio per l'invio e la ricezione di e-mail, è inoltre più veloce. Se si seleziona **Su richiesta**, verrà utilizzata una connessione dati a pacchetto solo se richiesta da un'applicazione o una funzione. La connessione GPRS può essere chiusa quando non viene utilizzata da alcuna applicazione.

Se si è scelto **Se disponibile** e non è presente la copertura GPRS, il telefono cellulare cercherà periodicamente la presenza della rete GPRS.

Punto di accesso - Il nome del punto di accesso è necessario per utilizzare il telefono cellulare come modem dati a pacchetto per il computer.

Impostazioni SIP

I profili SIP (Session Initiation Protocol) comprendono le impostazioni per le sessioni di comunicazione che utilizzano i protocolli SIP, ad esempio le chiamate PTT. Per visualizzare, creare e modificare i profili SIP, selezionare **Menu** > **Strumenti** > **Impostaz.** > **Connessione** > **Impostazioni SIP**.

Chiamata dati

Le impostazioni di **Chiamata dati** influiscono su tutti i punti di accesso che utilizzano chiamate dati GSM.

Selezionare **Menu** > **Strumenti** > **Impostaz.** > **Connessione** > **Chiamata dati**, quindi:

Resta in linea per - Per impostare la disconnessione automatica della chiamata dati al termine di un periodo di inattività. Per immettere un timeout, selezionare **Definito** e specificare il tempo in minuti.

Selezionare *Nessun limite* per impedire la disconnessione automatica della chiamata dati.

Configurazioni

Alcune funzioni, quali la navigazione Web e i messaggi multimediali, richiedono impostazioni di configurazione. Per ottenere tali impostazioni, rivolgersi al fornitore di servizi. Consultare "Servizio relativo alle impostazioni di configurazione" a pagina 11.

Per visualizzare l'elenco delle configurazioni salvate nel telefono cellulare, selezionare *Menu > Strumenti > Impostaz. > Connessione > Configurazioni*. Per eliminare una configurazione, selezionarla, premere il joystick, quindi scegliere *Elimina*.

Data e ora

Per definire la data e l'ora del telefono cellulare e modificarne il formato e i separatori, selezionare *Menu > Strumenti > Impostaz. > Data e ora*, quindi:

Ora e Data - Per impostare l'ora e la data.

Fuso orario - Per impostare il fuso orario della propria posizione geografica. Per visualizzare l'ora locale, scegliere *Ora operatore della rete > Aggiorna automaticam..*

Formato data - Per selezionare il formato di visualizzazione delle date.

Separatore data - Per selezionare il separatore di data.

Formato ora - Per selezionare tra il formato 24 ore e quello 12 ore.

Separatore ora - Per selezionare il separatore dell'ora.

Tipo di orologio - Per selezionare se visualizzare l'orologio analogico o quello digitale in modalità standby o nella funzionalità Menu rapido. Consultare "Orologio" a pagina 85.

Tono sveglia - Per selezionare il tono della sveglia.

Ora operatore della rete (servizio di rete) - Per consentire l'aggiornamento delle informazioni su ora, data e fuso orario in base alla rete. Selezionando *Aggiorna automaticam.* vengono interrotte tutte le

connessioni attive. Controllare gli allarmi, poiché questa funzione incide direttamente sugli stessi.

Protezione

Telefono cellulare e SIM

È possibile sostituire i seguenti codici: codice di protezione, codice PIN e codice PIN2. Tali codici possono includere solo numeri da 0 a 9.

Non utilizzare codici di accesso simili ai numeri di emergenza, per evitare di chiamare involontariamente un servizio di emergenza.

Per definire le impostazioni di protezione, selezionare [Menu](#) > [Strumenti](#) > [Impostaz.](#) > [Protezione](#) > [Telefono e SIM](#), quindi:

[Codice in uso](#) - Per selezionare il codice attivo, [PIN](#) o [UPIN](#), per la carta USIM. Questa opzione è visibile solo se la carta USIM supporta il codice UPIN e se quest'ultimo non è respinto.

[Richiesta codice PIN](#) (o [Richiesta codice UPIN](#)) - Per impostare la richiesta del codice a ogni accensione del telefono cellulare. Alcune carte SIM non consentono per il codice PIN l'opzione [Disattiva](#). Selezionando [Codice in uso](#) > [UPIN](#), viene invece visualizzata l'opzione [Richiesta codice UPIN](#).

[Codice PIN](#) (o [Codice UPIN](#)) / [Codice PIN2](#) / [Codice di protezione](#) - Per modificare i codici.

[Interv. blocco aut.](#) - Per impostare un intervallo di tempo trascorso il quale il telefono cellulare viene bloccato. Per utilizzare di nuovo il telefono cellulare, è necessario immettere il codice di protezione. Per disattivare l'intervallo di blocco automatico, selezionare [Nessuno](#).

[Bloc. se SIM diversa](#) - Per impostare la richiesta del codice di protezione quando viene inserita una nuova carta SIM sconosciuta. Il telefono cellulare conserva un elenco delle carte SIM riconosciute come appartenenti al proprietario.

[Grup. chiuso d'utenti](#) (servizio di rete) - Per specificare un gruppo di persone che è possibile chiamare e dalle quali è possibile ricevere telefonate. Per ulteriori informazioni, rivolgersi all'operatore della rete o al fornitore di servizi. Per attivare il gruppo predefinito concordato

con l'operatore della rete, selezionare *Predefinito*. Per utilizzare un altro gruppo, di cui è necessario conoscere il numero di indice, selezionare *Attiva*.

Quando si utilizzano le funzioni di sicurezza che limitano le chiamate (blocco delle chiamate, chiamate a numeri consentiti, chiamate a un gruppo limitato di utenti), è comunque possibile chiamare il numero di emergenza programmato sul dispositivo.

Conferma servizi SIM (servizio di rete) - Per impostare il telefono cellulare in modo che, quando si utilizzano servizi della carta SIM, vengano visualizzati messaggi di conferma.

Gestione certificati

I certificati digitali non costituiscono una garanzia di sicurezza, ma consentono di verificare l'origine del software.

Per visualizzare un elenco dei certificati di autorità memorizzati nel telefono cellulare, selezionare *Menu > Strumenti > Impostaz. > Protezione > Gestione certificati*. Per visualizzare l'elenco dei certificati personali eventualmente disponibili scorrere verso destra.

Si consiglia di utilizzare i certificati digitali per il collegamento a una banca in linea o a un altro sito o server remoto per azioni che prevedono il trasferimento di informazioni riservate. L'utilizzo dei certificati digitali consente inoltre di ridurre il rischio di virus o altro software dannoso e di verificare l'autenticità del software al momento del download e dell'installazione.



Importante: Nonostante l'uso dei certificati riduca i rischi legati alle connessioni remote e all'installazione del software, tali certificati devono essere utilizzati in modo corretto per poter garantire una maggiore protezione. L'esistenza di un certificato non basta da sola a garantire la protezione; il programma di gestione dei certificati deve includere certificati corretti, autentici o affidabili per poter garantire una maggiore protezione. I certificati hanno una durata limitata. Se appaiono dei messaggi secondo cui il certificato è scaduto o non è valido quando invece dovrebbe esserlo, controllare che la data e l'ora sul dispositivo siano corrette.

Prima di modificare qualsiasi impostazione relativa ai certificati, è necessario accertarsi che il proprietario del certificato sia una persona affidabile e che il certificato appartenga effettivamente al proprietario indicato.

Visualizzazione dei dettagli dei certificati e verifica dell'autenticità

È possibile essere sicuri della corretta identità di un server solo se la firma e il periodo di validità di un certificato del server sono stati verificati.

Se l'identità del server non è autentica o se nel telefono cellulare non è presente il certificato di protezione corretto, il display visualizzerà un avviso.

Per verificare i dettagli del certificato, selezionare un certificato e scegliere **Opzioni** > **Dettagli certificato**. All'apertura dei dettagli di un certificato, il telefono cellulare verificherà la validità dello stesso e visualizzerà uno dei seguenti messaggi:

Certificato scaduto - Il periodo di validità del certificato selezionato è terminato.

Certificato non ancora valido - Il periodo di validità del certificato selezionato non è ancora iniziato.

Certificato danneggiato - Il certificato non può essere utilizzato. Contattare l'ente che ha emesso il certificato.

Certificato non attendibile - Nessuna delle applicazioni è stata impostata per l'utilizzo del certificato.

Modificare le impostazioni di attendibilità

Prima di modificare qualsiasi impostazione relativa ai certificati, è necessario accertarsi che il proprietario del certificato sia una persona affidabile e che il certificato appartenga effettivamente al proprietario indicato.

Selezionare il certificato di un'autorità e scegliere **Opzioni** > **Impost. attendibilità**. Verrà visualizzato l'elenco delle applicazioni che possono utilizzare il certificato selezionato.

Modulo protezione

Per visualizzare o modificare i moduli di protezione, selezionare **Menu** > **Strumenti** > **Impostaz.** > **Protezione** > **Modulo di protezione**.

Deviazione delle chiamate

1. Per deviare le chiamate entranti alla segreteria telefonica o a un altro numero, selezionare **Menu** > **Strumenti** > **Impostaz.** > **Deviazioni**. Per dettagli, rivolgersi all'operatore o al fornitore di servizi.
2. Selezionare le chiamate che si desidera deviare. **Chiamate vocali**, **Chiamate dati** o **Chiamate fax**.
3. Selezionare l'opzione desiderata. Ad esempio, per deviare le chiamate vocali quando il proprio numero è occupato o quando non si desidera accettare una chiamata entrante, selezionare **Se occupato**.
4. Per attivare o disattivare l'opzione di deviazione, selezionare **Opzioni** > **Attiva** o **Annulla**. Per verificare se l'opzione è attiva, selezionare **Controlla stato**. È possibile attivare contemporaneamente più opzioni di deviazione.

Le funzioni di blocco e di deviazione delle chiamate non possono essere attive contemporaneamente.

Blocco chiamate

Il blocco delle chiamate (servizio di rete) consente di limitare le chiamate in entrata e in uscita. Per modificare le impostazioni è necessario ottenere la password per il blocco delle chiamate dal fornitore di servizi.

1. Selezionare **Menu** > **Strumenti** > **Impostaz.** > **Blocco chiam.**
2. Selezionare l'opzione di blocco desiderata, quindi richiedere alla rete l'attivazione della limitazione delle chiamate scegliendo **Opzioni** > **Attiva**. Per disattivare la limitazione delle chiamate selezionata, scegliere **Annulla**. Per verificare se le chiamate sono bloccate, selezionare **Verifica stato**.

Per modificare la password di blocco, selezionare **Cambia pswd blocchi**.

Per annullare tutti i blocchi di chiamata attivi, selezionare **Annulla blocchi**.

Le funzioni di blocco e di deviazione delle chiamate non possono essere attive contemporaneamente.

Quando le chiamate sono bloccate, è comunque possibile chiamare alcuni numeri di emergenza.

Rete

Selezionare **Menu** > **Strumenti** > **Impostaz.** > **Rete**, quindi:

Selezione operatore - Per impostare la ricerca e la selezione automatica di una delle reti disponibili, selezionare **Automatica**. Per selezionare manualmente la rete desiderata da un elenco di reti, selezionare **Manuale**. Se la connessione alla rete selezionata manualmente viene persa, il telefono cellulare emetterà un segnale di errore e chiederà di selezionare nuovamente una rete. Per la rete selezionata deve essere stato stipulato un contratto di roaming con l'operatore della propria rete, ovvero l'operatore della carta SIM inserita nel telefono cellulare.

Info microcella (servizio di rete) - Per impostare il telefono cellulare affinché indichi l'utilizzo in una rete cellulare basata sulla tecnologia MCN (Micro Cellular Network) e attivi la ricezione delle informazioni sulla microcella, selezionare **Attivo**.

Accessori

Per modificare le impostazioni di un accessorio, selezionare **Menu** > **Strumenti** > **Impostaz.** > **Accessori** poi scegliere un accessorio ad esempio **Auricolare**. Selezionare dalle seguenti opzioni:

Modo predefinito - Per selezionare il modo d'uso da attivare ogni volta che si collega un accessorio al telefono cellulare.

Risposta automatica - Per rispondere automaticamente a una chiamata entrante dopo 5 secondi quando quell'accessorio è collegato al telefono cellulare. Se l'opzione **Segnale di chiamata** è impostata su **Bip x 1** o **Silenzioso**, non sarà possibile utilizzare la risposta automatica e sarà necessario rispondere al telefono cellulare manualmente.

Illuminazione - Per mantenere costantemente attiva l'illuminazione del telefono cellulare quando si utilizza l'accessorio, selezionare **Attiva**.

Per utilizzare le funzioni del telefono cellulare relative al testo, selezionare *TTY* > *Usa TTY* > *Si*.

■ Gestione applicazioni

Nel telefono cellulare è possibile installare due tipi di applicazioni e software:



Applicazioni J2ME™ basate su tecnologia Java™ con estensione .jad o .jar. Non scaricare applicazioni PersonalJava™ nel telefono cellulare, poiché non possono essere installate.



Altro software e applicazioni compatibili con il sistema operativo Symbian. I file di installazione hanno estensione .sis. Installare solo software appositamente progettato per il telefono cellulare in uso.

I file di installazione possono essere trasferiti nel telefono cellulare da un computer compatibile, scaricati durante la navigazione oppure inviati in un messaggio multimediale, come allegati e-mail o tramite Bluetooth. Per installare un'applicazione nel telefono cellulare o nella memory card, è possibile utilizzare Nokia Application Installer disponibile in Nokia PC Suite.

Per aprire *Gestione appl.*, selezionare *Menu* > *Strumenti* > *Gest. applic.*

Installare un'applicazione



Importante: Si prega di installare e utilizzare solo applicazioni e software ricevuti da fonti in grado di garantire un'adeguata protezione da software pericolosi.

Prima di eseguire l'installazione, selezionare *Menu* > *Strumenti* > *Gest. applic.*, scegliere il file di installazione e selezionare *Opzioni* > *Visualizza dettagli* per visualizzare informazioni quali tipo, numero di versione e fornitore o produttore dell'applicazione.

Se si installa un file contenente un aggiornamento o una patch per un'applicazione esistente, sarà possibile ripristinare l'applicazione originale solo se si dispone del file di installazione originale o di una copia di backup completa del pacchetto software rimosso.

Per ripristinare l'applicazione originale, rimuovere l'applicazione e installarla nuovamente dal file di installazione originale o dalla copia di backup.

Il file .jar è necessario per l'installazione delle applicazioni Java. Se non è presente, potrebbe esserne richiesto il download. Se per le applicazioni non è stato definito alcun punto di accesso, verrà chiesto di selezionarne uno. Per scaricare il file .jar, potrebbe essere necessario immettere il nome utente e la password per accedere al server. Per ottenere queste informazioni, rivolgersi al fornitore o al produttore dell'applicazione.

Per installare un'applicazione o pacchetto software:

1. Scegliere il file di installazione. Le applicazioni memorizzate nella memory card sono contrassegnate da .
2. Selezionare **Opzioni** > **Installa**.

In alternativa, cercare nella memoria del telefono cellulare o nella memory card, selezionare l'applicazione e premere il joystick per avviare l'installazione.

Durante l'installazione sul display del telefono cellulare vengono visualizzate informazioni sullo stato di avanzamento del processo. Se si installa un'applicazione senza firma digitale o certificazione, viene visualizzato un avviso. Continuare l'installazione solo se si è assolutamente sicuri dell'origine e del contenuto dell'applicazione.

Per visualizzare informazioni aggiuntive sull'applicazione, selezionare l'applicazione e scegliere **Opzioni** > **Vai a indirizzo Web**.

Per visualizzare i pacchetti software installati o rimossi e quando è stata eseguita l'operazione, selezionare **Opzioni** > **Visualizza registro**. Per inviare il registro di installazione a un servizio di help desk affinché controlli ciò che è stato installato o rimosso, selezionare **Invia registro**.

Rimuovere un'applicazione

Scegliere **Menu** > **Strumenti** > **Gest. applic.**, selezionare il pacchetto software, quindi **Opzioni** > **Rimuovi**.

Una volta rimosso, il software potrà essere reinstallato solo se si dispone del pacchetto originale o di un backup completo del pacchetto

eliminato. Se si rimuove un pacchetto software, potrebbe non essere più possibile aprire i documenti creati con tale software.

Impostazioni delle applicazioni

Selezionare [Menu](#) > [Strumenti](#) > [Gest. applic.](#) > [Opzioni](#) > [Impostazioni](#) quindi:

[Installaz. software](#) - Per selezionare se si desidera consentire l'installazione di tutte le applicazioni Symbian ([Completa](#)) o solo di quelle firmate ([Solo firmate](#))

[Verifica in linea cert.](#) - Per specificare se si desidera che [Gestione appl.](#) verifichi i certificati in linea relativi a un'applicazione prima dell'installazione di quest'ultima.

[Indirizzo Web predef.](#) - L'indirizzo Web predefinito utilizzato durante la verifica dei certificati in linea.

Alcune applicazioni Java possono richiedere una chiamata, l'invio di un messaggio e una connessione di rete a uno specifico punto di accesso per il download di dati o componenti aggiuntivi. Per modificare le impostazioni relative a un'applicazione specifica nella vista principale di [Gestione appl.](#) selezionare un'applicazione e scegliere [Opzioni](#) > [Impostazioni gruppo](#).

■ Chiavi di attivazione

I diritti di copyright potrebbero impedire la copia, la modifica, il trasferimento o l'inoltro di alcune immagini, musica (inclusi i toni di chiamata) e altri elementi.

Selezionare [Menu](#) > [Strumenti](#) > [Chiavi att.](#) per visualizzare le chiavi di attivazione dei diritti digitali memorizzate nel telefono cellulare.

Per visualizzare le chiavi valide (🔑) associate a uno o più file multimediali, selezionare [Chiavi valide](#).

Per visualizzare le chiavi scadute (🔒) che indicano la scadenza del periodo consentito per l'utilizzo del file, selezionare [Chiavi non valide](#).

Per estendere (anche a pagamento) il periodo di utilizzo di un file multimediale, selezionare una chiave, quindi scegliere [Opzioni](#) > [Acquista chiave attivaz.](#). Se la ricezione dei messaggi del servizio Web

è disattivata, non è possibile aggiornare le chiavi di attivazione. Consultare "Impostazioni dei messaggi di informazioni" a pagina 52.

Per visualizzare le chiavi di attivazione non più utilizzate, selezionare *Chiavi non in uso*. Nel telefono cellulare non sono presenti file multimediali connessi alle chiavi di attivazione non utilizzate.

Per visualizzare informazioni dettagliate, ad esempio quelle relative allo stato di validità e alla possibilità di inviare il file, selezionare una chiave di attivazione e premere il joystick.

■ Gestione dispositivi

È possibile ricevere i profili server e le impostazioni di configurazione dall'operatore della rete, dal fornitore di servizi o dal reparto della società telefonica addetto alla gestione delle informazioni. Le impostazioni di configurazione possono includere impostazioni dei punti di accesso per le connessioni dati e altre impostazioni utilizzate da differenti applicazioni presenti nel telefono cellulare.

Per aprire *Gest. dispos.*, selezionare **Menu** > *Strumenti* > *Gest. disp.* Se non è stato definito alcun profilo server, verrà proposto di crearne uno.

Per eseguire la connessione a un server e ricevere le impostazioni di configurazione per il telefono cellulare, selezionare il profilo server e scegliere **Opzioni** > *Avvia configuraz.*

Per modificare un profilo server, selezionare **Opzioni** > *Modifica profilo*, quindi:

Nome server - Immettere il nome del server di configurazione.

ID server - Immettere l'ID univoco del server di configurazione.

Password server - Immettere la password da inviare al server.

Punto di accesso - Selezionare il punto di accesso da utilizzare per la connessione al server.

Indirizzo host - Immettere l'URL del server.

Porta - Immettere il numero di porta del server.

Nome utente e *Password* - Immettere il nome utente e la password.

Consenti configuraz. - Per ricevere le impostazioni di configurazione dal server, selezionare *Si*.

Accetta tutte autom. - Se si desidera confermare la ricezione delle configurazioni dal server, selezionare *No*.

■ Trasferimento

Con la funzione *Trasferim.* è possibile copiare o sincronizzare schede Rubrica, voci dell'Agenda e possibilmente altri dati, quali immagini e clip video, da un telefono cellulare compatibile tramite una connessione Bluetooth.

A seconda dell'altro telefono cellulare, la sincronizzazione potrebbe non riuscire e i dati possono essere copiati una sola volta.

1. Selezionare *Menu* > *Strumenti* > *Trasferim.*. Se si tratta del primo utilizzo della funzione Trasferimento, verranno visualizzate informazioni sull'applicazione. Selezionare *Continua* per avviare il trasferimento dei dati.

Se non è il primo utilizzo della funzione Trasferimento, selezionare *Trasferisci dati*.

2. Per trasferire dati, è necessario che il telefono cellulare sia associato. A seconda del tipo dell'altro telefono cellulare, per consentire l'operazione è possibile che venga inviata e installata un'applicazione sull'altro telefono cellulare. Seguire le istruzioni.
3. Selezionare il contenuto da trasferire nel telefono cellulare.
4. L'operazione di trasferimento viene avviata. La durata del trasferimento varia a seconda della quantità di dati; l'operazione può essere arrestata e ripresa in un secondo tempo.

14. Connettività

■ PC Suite

È possibile utilizzare il telefono cellulare con una varietà di applicazioni di connettività per PC e di comunicazione dati. Con PC Suite è possibile sincronizzare la Rubrica, l'Agenda, le note impegno e i messaggi tra il telefono cellulare in uso e un PC compatibile o un server Internet remoto (servizio di rete).

Ulteriori informazioni su PC Suite e il collegamento per il download sono disponibili nell'area del supporto tecnico sul sito Web di Nokia all'indirizzo www.nokia.com/support.

■ Connessione Bluetooth

Questo dispositivo è conforme alla specifica 2.0 della tecnologia Bluetooth che supporta i seguenti profili: Generic Access Profile, Hands-free Profile, Headset Profile, Basic Imaging Profile, Human Interface Device Profile, Object Push Profile, File Transfer Profile, Dial Up Networking Profile, Serial Port Profile, Generic Object Exchange Profile, Service Discovery Profile e SIM Access Profile. Per garantire l'interoperabilità con altri dispositivi che supportano la tecnologia Bluetooth, usare accessori approvati Nokia per questo modello. Rivolgersi ai produttori degli altri dispositivi per accertarne la compatibilità con questo dispositivo.

Potrebbero esserci delle limitazioni relative all'uso della tecnologia Bluetooth in alcuni paesi. Rivolgersi alle autorità locali o al proprio operatore.

Le funzioni che utilizzano la tecnologia Bluetooth o che consentono a tali funzioni di operare in background mentre si usano altre funzioni, aumentano il consumo della batteria e ne riducono la durata.

La tecnologia Bluetooth consente connessioni senza fili tra dispositivi elettronici entro una portata massima di 10 metri. Una connessione Bluetooth può essere utilizzata per inviare foto, video, testo, biglietti da visita, note dell'Agenda o per connettersi a dispositivi compatibili che utilizzano la tecnologia Bluetooth, quali computer, senza usare cavi. Non tutti i computer che utilizzano la tecnologia Bluetooth sono compatibili.

Dato che i dispositivi che utilizzano la tecnologia Bluetooth comunicano tramite onde radio, il telefono cellulare e gli altri dispositivi non devono necessariamente trovarsi di fronte. È sufficiente che si trovino in un raggio di 10 metri l'uno dall'altro. La connessione può tuttavia essere soggetta a interferenze causate da ostacoli quali muri o altri dispositivi elettronici.

Impostazioni della connessione Bluetooth

Selezionare **Menu** > **Connettiv.** > **Bluetooth**.

Alla prima attivazione della tecnologia Bluetooth verrà chiesto di assegnare un nome al telefono cellulare.

Bluetooth - Per impostare la tecnologia Bluetooth su **Attivato** o **Disattivato**.

Visibilità telefono > **Visibile a tutti** - Il telefono cellulare verrà rilevato da altri dispositivi Bluetooth o **Nascosto** - Il telefono cellulare non verrà rilevato da altri dispositivi. Per motivi di sicurezza si consiglia di utilizzare la modalità nascosta ogni volta che è possibile.

Nome telefono - Definire un nome per il telefono cellulare. Dopo aver attivato le connessioni Bluetooth e aver impostato **Visibilità telefono** su **Visibile a tutti**, il telefono cellulare e il relativo nome potranno essere visualizzati da altri utenti di dispositivi Bluetooth.

Modalità SIM remota > **Attiva** - Per attivare l'utilizzo della carta SIM del telefono cellulare da un altro dispositivo, ad esempio il kit veicolare, tramite la tecnologia Bluetooth (SAP, SIM Access Profile).

Quando il dispositivo senza fili si trova in modalità SIM remota, è possibile utilizzare solo un accessorio collegato compatibile, quale un kit veicolare, per effettuare o ricevere chiamate. Mentre è attiva questa modalità, con il dispositivo senza fili non sarà possibile effettuare alcuna chiamata, ad eccezione delle chiamate ai numeri di emergenza programmati nel dispositivo. Per effettuare chiamate dal dispositivo, è necessario innanzitutto uscire dalla modalità SIM remota. Se il dispositivo è stato bloccato, inserire prima il codice di sblocco.

Inviare dati tramite la tecnologia Bluetooth

È possibile disporre di una sola connessione Bluetooth attiva per volta.

1. Aprire un'applicazione contenente l'elemento da inviare, ad esempio l'applicazione Galleria per inviare una foto a un altro dispositivo.
2. Selezionare l'elemento da inviare e scegliere **Opzioni** > **Invia** > **Via Bluetooth**.
3. Il telefono cellulare inizierà a cercare i dispositivi nell'area di copertura. e i dispositivi che utilizzano la tecnologia Bluetooth in tale area verranno visualizzati uno alla volta sul display. È possibile visualizzare l'icona di ogni dispositivo, il nome del dispositivo, il tipo di dispositivo o un nome breve. I dispositivi associati sono indicati da .

Per interrompere la ricerca, selezionare **Stop**. L'elenco dei dispositivi resta invariato ed è possibile stabilire una connessione con uno dei dispositivi già individuati.

4. Durante la ricerca di dispositivi alcuni dispositivi potrebbero visualizzare solo indirizzi dispositivo univoci. Per ottenere l'indirizzo univoco del telefono cellulare, immettere il codice ***#2820#** in modalità standby.

Se la ricerca dei dispositivi era già stata eseguita, verrà prima visualizzato l'elenco dei dispositivi rilevati in precedenza. Per avviare una nuova ricerca, selezionare **Altri dispositivi**. Spegnendo il telefono cellulare, l'elenco dei dispositivi verrà cancellato e sarà necessario ripetere la ricerca prima di inviare dati.

5. Evidenziare il dispositivo con cui si desidera effettuare la connessione e selezionarlo. L'elemento da inviare verrà copiato nella cartella In uscita e verrà visualizzato il messaggio **Connessione in corso**.
6. Associazione (se non richiesta dall'altro dispositivo, passare al punto 7).
 - Se l'altro dispositivo richiede l'associazione per la trasmissione dati, verrà emesso un segnale acustico e verrà chiesto di immettere un codice protezione.

- Creare un codice protezione (lunghezza da 1 a 16 caratteri numerici) e comunicarlo all'utente dell'altro dispositivo affinché usi lo stesso codice. Il codice di protezione verrà usato una sola volta, pertanto non sarà necessario ricordarlo.
- Dopo l'associazione il dispositivo viene salvato nella vista *Dispositivi associati*.

7. Una volta stabilita la connessione, verrà visualizzato il messaggio *Invio di dati in corso*.

I dati ricevuti tramite la connessione Bluetooth vengono salvati nella cartella *Ricevuti* in *Messaggi*.

Icone dei diversi dispositivi:  (*Computer*),  (*Telefono*),  (*Audio/video*) e  (*Disposit. Bluetooth*)

Se l'invio non riesce, il messaggio o i dati vengono eliminati. Nella cartella *Bozze* in *Messaggi* non vengono memorizzati i messaggi da inviare utilizzando una connessione Bluetooth.

Vista Dispositivi associati

I dispositivi associati sono riconoscibili dall'icona  nei risultati della ricerca. Nella vista principale Bluetooth scorrere verso destra per aprire un elenco di dispositivi associati.

Non accettare le connessioni Bluetooth da fonti non attendibili.

Per eseguire l'associazione a un dispositivo, selezionare **Opzioni** > *Nuovo disp. assoc.*. Il telefono cellulare avvierà la ricerca di dispositivi. Evidenziare il dispositivo con cui effettuare l'associazione e selezionarlo. Scambiare i codici di protezione. Il dispositivo verrà aggiunto all'elenco *Dispositivi associati*.

Per annullare un'associazione, selezionare il dispositivo interessato e premere il tasto Cancella o scegliere **Opzioni** > *Elimina*. Per annullare tutte le associazioni, selezionare **Opzioni** > *Elimina tutti*.

Se si è connessi a un dispositivo e si annulla l'associazione a tale dispositivo, l'associazione verrà rimossa e la connessione al dispositivo verrà terminata, ma la connessione Bluetooth rimarrà attiva nel telefono cellulare.

Per impostare un dispositivo come autorizzato, selezionarlo e scegliere **Opzioni** > **Autorizzato**. Le connessioni tra il telefono cellulare e questo dispositivo potranno essere stabilite automaticamente. Non sarà necessaria alcuna conferma o autorizzazione. Utilizzare questo stato per i propri dispositivi a cui altri utenti non hanno accesso, ad esempio il PC, o per i dispositivi di utenti attendibili. Nella vista **Dispositivi associati** accanto ai dispositivi autorizzati viene visualizzata l'icona . Selezionando **Non autorizzato**, le richieste di connessione provenienti dal dispositivo dovranno essere accettate separatamente ogni volta.

Ricevere dati tramite la tecnologia Bluetooth

Alla ricezione di dati tramite la tecnologia Bluetooth verrà emesso un segnale acustico e verrà chiesto se si desidera accettare il messaggio. In caso affermativo, l'elemento verrà inserito nella cartella **Ricevuti** in **Messaggi**. Consultare "Ricevuti – ricezione di messaggi" a pagina 41.

Disconnettere la connessione Bluetooth

Le connessioni Bluetooth vengono terminate automaticamente dopo l'invio o la ricezione di dati.

■ Chat

Il servizio (di rete) chat consente di conversare con altre persone utilizzando messaggi istantanei e di partecipare a forum di discussione (gruppi di chat) con argomenti specifici. Una volta eseguita la registrazione a un servizio di chat, sarà possibile accedere al server di chat del fornitore di servizio.

Verificare la disponibilità dei servizi di chat, i prezzi e le tariffe presso l'operatore della rete o il fornitore di servizi. I fornitori di servizi procurano inoltre le informazioni relative all'utilizzo dei servizi offerti.

Per accedere a un servizio di chat, è necessario salvare le relative impostazioni. È possibile riceverle dal fornitore di servizi o dall'operatore della rete che offre il servizio in un messaggio di configurazione.

È inoltre possibile immettere le impostazioni manualmente.

Consultare "Impostazioni della chat" a pagina 121.

Connettersi a un server di chat

Selezionare **Menu** > **Connettiv.** > **Chat**.

1. Per accedere, selezionare **Opzioni** > **Accedi**.
2. Immettere l'ID utente e la password. Per ottenere l'ID utente e la password, rivolgersi al fornitore di servizi.

Per disconnettersi, selezionare **Opzioni** > **Disconnetti**.

Impostazioni della chat

Selezionare **Menu** > **Connettiv.** > **Chat** > **Opzioni** > **Impostazioni** > **Impostazioni chat**, quindi:

Usa soprannome - Selezionare **Si** per immettere un soprannome (massimo 10 caratteri).

Mostra propria dispon. - Per consentire solo alle persone presenti nei Contatti di vedere se si è in linea, selezionare **Solo a Contatti chat**.
Per impedire agli altri utenti di verificare se si è in linea, selezionare **A nessuno**.

Consenti messaggi da - Selezionare **Tutti**, **Da Contatti chat** o **Nessuno**.

Consenti inviti da - Selezionare **Tutti**, **Da Contatti chat** o **Nessuno**.

Velocità flusso msgg. - Selezionare la velocità con cui verranno visualizzati i nuovi messaggi.

Ordina Contatti chat - Selezionare l'ordinamento delle schede.
Per selezionare i contatti in modo da visualizzare prima i contatti che sono in linea, selezionare **Per stato in linea**.

Ricarica presenti - Per scegliere la modalità con cui aggiornare le informazioni sullo stato dei contatti chat, selezionare **Automatica** o **Manuale**.

Contatti offline - Per nascondere i contatti che non sono in linea, selezionare **Nascondi**.

Colore propri messaggi e **Colore msgg. ricevuti** - Per impostare i colori dei propri messaggi e dei messaggi ricevuti.

Tono di avviso chat - Per impostare il tono di avviso di chat.

Selezionare [Menu](#) > [Connettiv.](#) > [Chat](#) > [Opzioni](#) > [Impostazioni](#) > [Impostazioni server](#), quindi:

Server - Per modificare le impostazioni di connessione, selezionare il server e scegliere [Opzioni](#) > [Modifica](#). Per le impostazioni rivolgersi al proprio fornitore di servizi. Per definire le impostazioni di un nuovo server, selezionare [Opzioni](#) > [Nuovo server](#). Per eliminare un server, selezionarlo e scegliere [Opzioni](#) > [Elimina](#).

Server predefinito - Per scegliere il server predefinito.

Tipo di accesso chat - Per connettersi automaticamente al server di chat in giorni e orari prefissati, selezionare [Automatico](#). Per connettersi automaticamente solo quando ci si trova nella propria rete, selezionare [Aut. propria rete](#). Per connettersi automaticamente all'avvio dell'applicazione chat, selezionare [All'avvio applicaz.](#). Per connettersi manualmente, selezionare [Manuale](#).

Giorni conn. automat. e **Ore conn. automatica** - Per impostare i giorni e gli orari della connessione automatica. Queste impostazioni sono visibili solo se **Tipo di accesso chat** è impostato su [Automatico](#) o su [Aut. propria rete](#).

Partecipare e uscire da un gruppo di chat

Selezionare [Menu](#) > [Connettiv.](#) > [Chat](#) > [Gruppi chat](#).

I gruppi di chat sono disponibili solo se supportati dal fornitore di servizi.

Verrà visualizzato un elenco dei gruppi di chat salvati o di cui si è membri. L'icona accanto a un gruppo ne indica il tipo:



Gruppo creato dall'utente



Gruppo salvato dall'utente



Gruppo di cui si è membri, ma che non è stato salvato.

Per entrare in un gruppo di chat, selezionare il gruppo nell'elenco e premere il joystick. Per entrare in un gruppo di chat non incluso nell'elenco di cui però si conosce l'ID gruppo, selezionare [Opzioni](#) > [Entra in nuovo gr.](#) Immettere l'ID gruppo e premere il joystick.

Selezionare un gruppo, scegliere **Opzioni** > *Gruppo*, quindi: *Salva* per salvarlo in *Gruppi chat*, *Elimina* per eliminare il gruppo, *Visualizza partecip.* per visualizzare gli utenti nel gruppo e *Dettagli* per visualizzare l'ID gruppo, argomento, membri, diritti di modifica nel gruppo e per verificare la possibilità di inviare messaggi privati.

Per uscire dal gruppo chat, selezionare **Opzioni** > *Esci da gruppo chat*.

Cercare utenti e gruppi di chat

Per cercare dei gruppi, selezionare **Menu** > *Connettiv.* > *Chat* > *Gruppi chat* > **Opzioni** > *Cerca*. È possibile eseguire la ricerca in base al *Nome gruppo*, *Argomento* o ai *Membri* (ID utente). Per entrare in un gruppo o salvarne uno trovato nella ricerca, selezionarlo e scegliere **Opzioni** > *Entra* o *Salva*. Per effettuare una nuova ricerca, selezionare **Opzioni** > *Nuova ricerca*.

Per cercare nuovi contatti, selezionare **Opzioni** > *Contatti chat* > *Nuovo contatto chat* > *Cerca nel server*. È possibile eseguire la ricerca in base al *Nome utente*, *ID utente*, *Numero di telefono* e *Indirizzo e-mail*.

Per effettuare una nuova ricerca, selezionare **Opzioni** > *Nuova ricerca*.

Per avviare una conversazione con un utente trovato, selezionarlo e scegliere **Opzioni** > *Apri conversazione*. Per aggiungere l'utente ai contatti, selezionare *Agg. a Contatti chat*. Per invitare un utente a un gruppo, selezionare *Invia invito*.

Per visualizzare altri risultati nell'elenco dei risultati della ricerca, selezionare **Opzioni** > *Nuova ricerca* > *Altri risultati*.

Svolgere la chat in un gruppo

Selezionare **Menu** > *Connettiv.* > *Chat* > *Gruppi chat*.

Dopo l'ingresso in un gruppo di chat è possibile visualizzare i messaggi scambiati nel gruppo e inviare messaggi.

Per inviare un messaggio, scrivere il messaggio e premere il joystick.

Per inviare un messaggio privato a un membro, se consentito nel gruppo, selezionare **Opzioni** > *Invia msg. privato*, specificare il destinatario, scrivere il messaggio e premere il joystick.

Per rispondere a un messaggio privato, selezionare il messaggio e scegliere **Opzioni** > *Rispondi*.

Per invitare contatti chat che sono in linea a entrare nel gruppo, se consentito nel gruppo, selezionare **Opzioni** > *Invia invito*, specificare i contatti da invitare, scrivere il messaggio di invito e selezionare **Fine**.

Registrare messaggi

Per registrare i messaggi scambiati in un gruppo di chat o durante una singola conversazione, selezionare **Opzioni** > *Registra chat*. Immettere il nome del file del messaggio e premere il joystick. Per interrompere la registrazione, selezionare **Opzioni** > *Interrompi registr.*

I file con i messaggi registrati vengono salvati nelle note. Consultare "Note" a pagina 89.

Avviare e visualizzare singole conversazioni

Selezionare **Menu** > *Connettiv.* > *Chat* > *Conversazioni*.

Verrà visualizzato un elenco degli utenti di chat con cui è in corso una conversazione.

 accanto a un utente indica che è stato ricevuto un nuovo messaggio da tale utente.

Per visualizzare una conversazione in corso, selezionare l'utente e premere il joystick. Per inviare un messaggio, scrivere il messaggio e premere il joystick. Per tornare all'elenco delle conversazioni senza chiudere la conversazione, selezionare **Indietro**.

Per avviare una nuova conversazione, scegliere **Opzioni** > *Nuova conversaz.* > *Selez. destinatario* per specificarne uno nell'elenco dei contatti chat salvati che sono in linea oppure selezionare *Inserisci ID utente* per immettere un ID utente.

Per chiudere la conversazione, selezionare **Opzioni** > *Chiudi conversaz.*. Le conversazioni in corso vengono chiuse automaticamente con la chiusura della chat.

Per salvare un utente nei Contatti chat, selezionarlo e scegliere **Opzioni** > *Agg. a Contatti chat*.

Per impedire la ricezione di messaggi da determinati utenti, selezionare **Opzioni** > **Opzioni di blocco**, quindi:

Aggiungi a el. bloccati - Per bloccare i messaggi inviati dall'utente selezionato.



Aggiungi ID manualm. - Immettere l'ID utente desiderato e premere il joystick.

Visual. elenco bloccati - Per visualizzare gli utenti i cui messaggi sono bloccati.

Sblocca - Selezionare l'utente che si desidera rimuovere dall'elenco degli utenti bloccati e premere il joystick.

Contatti chat

Selezionare **Menu** > **Connettiv.** > **Chat** > **Contatti chat**.

Verrà visualizzato un elenco dei contatti chat salvati. L'icona  indicherà i contatti che sono in linea, mentre l'icona  quelli non in linea.

Per creare un nuovo contatto, selezionare **Opzioni** > **Nuovo contatto chat**. Inserire i dati nei campi **Soprannome** e **ID utente** e selezionare **Fine**.

Per visualizzare i dettagli di un contatto, selezionarlo e scegliere **Opzioni** > **Dettagli contatto**.

Selezionare un contatto e scegliere **Opzioni**, quindi:

Apri conversazione - Per avviare una nuova conversazione o continuare una conversazione in corso con il contatto.

Dettagli contatto - Per visualizzare i dettagli del contatto.

Attiva verifica - Per ricevere una notifica ogni volta che il contatto chat passa alla modalità in linea o non in linea.

Gruppi di apparten. - Per visualizzare i gruppi di appartenenza del contatto chat.

Opzioni di blocco Per autorizzare o impedire la ricezione di messaggi dal contatto.

Ricarica disponibilità - Consente di aggiornare le informazioni sulla disponibilità in linea o non in linea dei contatti. Questa opzione non è disponibile se è stata selezionata l'opzione **Ricarica presenti** > **Automatica** in **Impostazioni chat**.

Opzioni di modifica - Per modificare i dettagli del contatto, eliminarlo, spostarlo o ricevere notifiche al variare del suo stato.

Creare un nuovo gruppo di chat

Selezionare **Menu** > **Connettiv.** > **Chat** > **Gruppi chat** > **Opzioni** > **Crea nuovo gruppo**. Inserire le impostazioni per il gruppo:

Nome gruppo, **Argomento gruppo** e un **Messaggio iniziale** visualizzato dai partecipanti all'ingresso nel gruppo.

Dimensione gruppo - Per specificare il numero massimo di membri consentito nel gruppo.

Consenti ricerche - Per definire se il gruppo di chat può essere trovato da altri utenti mediante ricerche.

Diritti di modifica - Selezionare i membri del gruppo di chat a cui si desidera concedere i diritti di modifica e l'autorizzazione a invitare contatti a entrare nel gruppo.

Membri del gruppo - Consultare "Limitare l'accesso a un gruppo di chat" a pagina 127.

Esclusi - Per visualizzare un elenco di utenti esclusi.

Consenti msg. privati - Per scegliere se impedire o meno lo scambio di messaggi privati tra membri.

ID gruppo - L'ID gruppo viene creato automaticamente e non può essere modificato.

Modificare le impostazioni del gruppo di chat

Selezionare **Menu** > **Connettiv.** > **Chat** > **Gruppi chat**.

È possibile modificare le impostazioni per un gruppo di chat se si è creato il gruppo oppure sono stati ricevuti i diritti di modifica dal creatore del gruppo. Nella vista **Gruppi chat** selezionare il gruppo

desiderato e scegliere [Opzioni](#) > [Gruppo](#) > [Impostazioni](#). Consultare "Creare un nuovo gruppo di chat" a pagina 126.

Limitare l'accesso a un gruppo di chat

È possibile definire un gruppo di chat chiuso creando un elenco dei membri del gruppo. Potranno entrare nel gruppo soltanto gli utenti inclusi nell'elenco. Selezionare la vista [Gruppi chat](#), evidenziare il gruppo e scegliere [Opzioni](#) > [Gruppo](#) > [Impostazioni](#) > [Membri del gruppo](#) > [Solo selezionati](#).

Per aggiungere un utente all'elenco, selezionare [Aggiungi](#) > [Da Contatti chat](#) o [Inserisci ID utente](#).

Per rimuovere un utente dall'elenco, selezionare l'utente e scegliere [Rimuovi](#).

Per cancellare l'elenco e consentire nuovamente a tutti gli utenti di chat di entrare nel gruppo, selezionare [Rimuovi tutto](#).

■ Gestione connessioni

Selezionare [Menu](#) > [Connettiv.](#) > [Gest. conn.](#)

In Gestione connessioni è possibile identificare lo stato di più connessioni dati, visualizzare i dettagli relativi alla quantità di dati inviati e ricevuti e terminare le connessioni non utilizzate. È possibile visualizzare solo i dettagli relativi alle connessioni dati. Le chiamate vocali non vengono elencate.

Aperto Gestione connessioni vengono visualizzate le seguenti informazioni:

- Le connessioni dati aperte. **D** indica una [Chiamata dati](#) e  indica [Dati a pacchetto](#).
- Lo stato di ciascuna connessione.
- La quantità di dati caricati e scaricati per ciascuna connessione (solo connessioni dati a pacchetto).
- La durata di ciascuna connessione (solo connessioni di chiamate dati).



Nota: L'effettivo importo da pagare per le chiamate e i servizi di cui si usufruisce può variare a seconda delle funzioni disponibili sulla rete, del tipo di arrotondamento usato nelle bollette, delle imposte applicate e così via.

Visualizzare i dettagli delle connessioni

Per visualizzare i dettagli di una connessione, selezionarla e scegliere **Opzioni** > **Dettagli**. Verranno visualizzate le seguenti informazioni:

Nome - Il nome del punto di accesso Internet (IAP) in uso.

Trasp. - Il tipo di connessione dati: **Chiamata dati** o **Dati a pacchetto**.

Stato - Lo stato corrente della connessione.

Ricevuti - La quantità di dati, in byte, ricevuta dal telefono cellulare.

Inviati - La quantità di dati, in byte, inviata dal telefono cellulare.

Durata - Il tempo trascorso dall'apertura della connessione.

Velocità - La velocità corrente dell'invio e della ricezione di dati in KB/s (kilobyte al secondo).

Conness. (chiamata dati) o **P.to acc.** (dati a pacchetto) - Il numero di accesso remoto o il nome del punto di accesso utilizzato.

Condiv. (non disponibile se la connessione non è condivisa) - Il numero di applicazioni che utilizzano la stessa connessione.

Terminare le connessioni

Per terminare una connessione, selezionarla e scegliere **Opzioni** > **Disconnetti**.

Per terminare tutte le connessioni attive, selezionare **Opzioni** > **Disconnetti tutto**.

■ Push-to-talk

Push-to-talk (PTT) è un servizio (di rete) Voice over IP in tempo reale implementato su una rete GSM/GPRS. Il servizio PTT consente di attivare una comunicazione vocale diretta alla pressione di un tasto. Utilizzare il

servizio PTT per stabilire una conversazione con una persona o un gruppo di persone.

Prima di utilizzare il servizio PTT, occorre definire il punto di accesso e le impostazioni PTT. È possibile ricevere le impostazioni in un messaggio di configurazione dal fornitore di servizi PTT.

La comunicazione PTT avviene nel seguente modo: una persona parla, mentre gli altri ascoltano attraverso l'altoparlante incorporato. A turno ciascuno può rispondere agli altri. Dato che può parlare solo un membro del gruppo alla volta, la durata massima di un turno di conversazione è limitata. In genere è impostata su 30 secondi. Per i dettagli relativi alla durata del turno di conversazione nella propria rete, contattare l'operatore della rete o il fornitore di servizi.

Le telefonate hanno sempre la priorità sulle chiamate PTT.

Oltre ai contatori dei dati a pacchetto, il telefono cellulare registra solo le chiamate uno-a-uno negli elenchi delle chiamate recenti del [Registro](#). È preferibile che i partecipanti confermino la ricezione di qualsiasi comunicazione, in quanto non esiste altro modo per conoscere se i destinatari hanno udito la chiamata.

Per verificare la disponibilità e i costi e per effettuare la sottoscrizione del servizio, contattare l'operatore della rete o il fornitore di servizi. I servizi di roaming possono essere più limitati rispetto a quelli della propria rete.

Mentre si è connessi al servizio PTT, è possibile utilizzare le altre funzioni del telefono cellulare. Molti dei servizi disponibili per le chiamate vocali tradizionali, ad esempio la segreteria telefonica, non sono disponibili per le comunicazioni PTT.

Definire un punto di accesso PTT

Numerosi fornitori di servizi richiedono l'utilizzo di un punto di accesso Internet come punto di accesso predefinito, mentre altri fornitori consentono di utilizzare un punto di accesso WAP. Rivolgersi al proprio operatore per ulteriori informazioni.

Se non si dispone di una connessione WAP, rivolgersi eventualmente al fornitore di servizi per richiedere assistenza.

Impostazioni per il servizio PTT

Per le impostazioni del servizio PTT contattare l'operatore della rete o il fornitore di servizi. È possibile ricevere le impostazioni tramite un messaggio di configurazione.

Per visualizzare e modificare le impostazioni del servizio PTT, selezionare **Menu** > **Connettiv.** > **PTT** > **Opzioni** > **Impostazioni**.

Impostazioni utente

Chiamate PTT entranti - Per visualizzare una notifica riguardo le chiamate entranti, selezionare **Notifica**. Per rispondere automaticamente alle chiamate PTT, selezionare **Accetta automaticam.**. Se non si desidera ricevere chiamate PTT, selezionare **Non consentite**.

Tono avviso chiam. PTT - Selezionare un tono per le chiamate PTT entranti. Per allineare l'impostazione dell'avviso di chiamata entrante per il servizio PTT con le impostazioni del modo d'uso, selezionare **Definito per il modo**. Ad esempio, se il modo d'uso è Silenzioso, il servizio PTT verrà impostato su Non disturbare e, ad eccezione delle richieste di richiamata, non si sarà disponibili agli altri utenti del servizio PTT.

Tono rich. richiamata - Selezionare un tono per le richieste di richiamata.

Avvio applicazione - Per avviare automaticamente il servizio PTT, selezionare **Sempre automatico**. Per avviare automaticamente il servizio PTT solo nell'ambito della propria rete, selezionare **Aut. in propria rete**.

Soprannome predefin. - Immettere il soprannome mostrato ad altri utenti. È possibile che il fornitore di servizi abbia disattivato la modifica di questa opzione nel telefono cellulare.

Mostra ind. PTT pers. - Selezionare **Mai** per nascondere il proprio indirizzo push-to-talk ad altri nei canali push-to-talk o nelle chiamate uno-a-uno.

Mostra stato acc. pers. - Selezionare **Si** per mostrare il proprio stato o **No** per nascondere.

Impostazioni di connessione

Dominio - Immettere il nome del dominio ricevuto dal fornitore di servizi.

Nome punto accesso - Immettere il nome del punto di accesso per il servizio PTT. Il nome del punto di accesso è necessario per stabilire una connessione alla rete GSM/GPRS.

Indirizzo server - Immettere l'indirizzo IP o il nome di dominio del server PTT ricevuto dal fornitore di servizi.

Nome utente - Immettere il nome utente ricevuto dal fornitore di servizi.

Password - Immettere la password utilizzata per usufruire del servizio PTT.

Accedere al servizio PTT

Selezionare **Menu** > **Connettiv.** > **PTT**. La funzionalità PTT accederà automaticamente al servizio quando verrà avviata.

Una volta effettuata la connessione, il servizio PTT si connette automaticamente ai canali che erano attivi nel momento in cui l'applicazione è stata chiusa per l'ultima volta. Se la connessione viene persa, il dispositivo tenterà automaticamente di riaccedere fino alla chiusura del servizio PTT.

 indica una connessione PTT.

 indica che il servizio PTT è impostato su Non disturbare (DND).

Uscire dal servizio PTT

Selezionare **Menu** > **Connettiv.** > **PTT** > **Opzioni** > **Esci**. Verrà visualizzato il messaggio *Disattivare push-to-talk dopo aver chiuso l'applicazione?*. Selezionare **Sì** per disconnettersi e chiudere il servizio. Per mantenere attiva l'applicazione in background, selezionare **No**.

Effettuare una chiamata uno-a-uno



Avvertenza: Non tenere il dispositivo vicino all'orecchio quando l'altoparlante è in uso, in quanto il volume potrebbe essere troppo alto.

1. Selezionare **Menu** > **Connettiv.** > **PTT** > **Opzioni** > **Rubrica PTT**, selezionare il contatto con cui si desidera parlare, quindi scegliere **Opzioni** > **Chiamata 1 a 1**.

2. Una volta stabilita la connessione, tenere premuto il tasto di chiamata fintanto che si continua a parlare con l'altro partecipante. Rilasciare il tasto di chiamata per consentire all'altro partecipante di parlare.

Selezionare **Opzioni** > *Disattiva altoparlante/Attiva altoparlante* per utilizzare il ricevitore o l'altoparlante per le comunicazioni PTT. Quando è selezionata l'opzione *Disattiva altoparlante*, è possibile utilizzare il telefono cellulare portandolo all'orecchio.

3. Per terminare la chiamata PTT, selezionare *Disconnetti*; in caso di più chiamate PTT, selezionare **Opzioni** > *Disconnetti*.

Rispondere a una chiamata PTT

Se si seleziona **Opzioni** > *Impostazioni* > *Impostazioni utente* > *Chiamate PTT entranti* > *Notifica*, un tono breve notificherà l'arrivo di una chiamata di gruppo o di una chiamata uno-a-uno. Per rispondere alla chiamata, selezionare **Accetta**. Per disattivare il tono, selezionare **Muto**. Per rifiutare la chiamata, premere il tasto di fine chiamata.

Quando si riceve una chiamata uno-a-uno da una persona i cui dati sono registrati nella *Rubrica*, il nome registrato verrà visualizzato; altrimenti apparirà solo il soprannome del chiamante.

Effettuare una chiamata a un gruppo PTT

Per chiamare un gruppo, selezionare **Opzioni** > *Rubrica PTT*, scegliere **Opzioni** > *Esegui ch. gruppo PTT*, contrassegnare le schede da chiamare e premere prima il joystick, quindi il tasto di chiamata.

Effettuare la sottoscrizione dello stato di accesso di altri

Per sottoscrivere o annullare la sottoscrizione dello stato in linea PTT di altri, selezionare **Opzioni** > *Rubrica PTT*, evidenziare la scheda, quindi scegliere **Opzioni** > *Mostra stato accesso* o *Nascondi stato accesso*.

Richieste di richiamata

Rispondere a una richiesta di richiamata

Quando si riceve una richiesta di richiamata in modalità standby, viene visualizzato il messaggio *1 richiesta di richiamata*. Selezionare **Visualiz.** per aprire *Ricevuti richiam.*. Selezionare una scheda, quindi scegliere **Opzioni** > *Chiamata 1 a 1*.

Inviare una richiesta di richiamata

Se si effettua una chiamata uno-a-uno e non si ottiene risposta, si può inviare una richiesta affinché la persona richiami. La richiesta di richiamata può essere inviata in diversi modi:

- Per inviare una richiesta di richiamata dalla *Rubrica PTT*, selezionare una scheda, quindi scegliere **Opzioni** > *Invia richiesta richiam.*
- Per inviare una richiesta di richiamata da *Rubrica*, selezionare una scheda, quindi scegliere **Opzioni** > *Opzioni PTT* > *Invia richiesta di richiamata*.

Salvare il mittente della richiesta di richiamata

Quando si riceve una richiesta di richiamata da una persona il cui nominativo non è presente nell'elenco della Rubrica, è possibile salvare tale nominativo nella Rubrica.

1. Selezionare *Ricevuti richiamata*.
2. Selezionare la richiesta di richiamata dal nominativo da aggiungere alla Rubrica e scegliere **Opzioni** > *Aggiungi a Rubrica*.

Canali

Quando si è connessi a un canale, tutti i membri presenti nel canale sentono chi sta parlando. Possono essere attivi al massimo 5 canali contemporaneamente. Quando i canali attivi sono più di uno, selezionare **Cambia** per cambiare il canale con cui conversare.

Ciascun membro nel canale è identificato da un nome utente assegnato dal fornitore di servizi. I membri del canale possono scegliere un soprannome all'interno di ciascun canale. Tale soprannome viene mostrato come identificativo del chiamante.

I canali sono registrati con un indirizzo URL. Un utente registra l'URL del canale nella rete la prima volta che entra nel canale.

Creare un canale personalizzato

1. Selezionare **Opzioni** > **Canali PTT**.
2. Selezionare **Opzioni** > **Nuovo canale** > **Crea nuovo**.
3. Immettere un **Nome canale**.
4. Selezionare un livello di **Privacy canale**.
5. Immettere il proprio soprannome in **Soprannome nel canale**.
6. Per aggiungere una miniatura al gruppo, selezionare **Miniatura canale** e scegliere una foto.
7. Selezionare **Fine**. Dopo la creazione di un canale viene proposto l'invio di inviti al canale sotto forma di SMS.

I membri che si invitano ai canali aperti possono a loro volta invitare altri membri ai canali.

Partecipare a un canale predefinito

Un canale predefinito è un gruppo di conversazione che è stato configurato dal fornitore di servizi. Solo agli utenti predefiniti è consentito parteciparvi e utilizzarlo. Quando si entra in un canale esistente, occorre completare un URL per il canale.

Per ulteriori informazioni sui dettagli dei canali, rivolgersi all'operatore della rete o al fornitore di servizi. Questi dettagli possono essere ricevuti mediante SMS.

1. Selezionare **Opzioni** > **Canali PTT**.
2. Selezionare **Opzioni** > **Nuovo canale** > **Aggiungi esistente**.
3. Immettere i valori di **Nome canale**, **Indirizzo canale** e **Soprannome nel canale**. È anche possibile aggiungere una **Miniatura canale**.
4. Selezionare **Fine**.

Rispondere a un invito al canale

Per salvare un invito al canale, selezionare **Opzioni** > **Salva canale PTT**. Il canale verrà aggiunto alla Rubrica PTT, nella vista dei canali. Dopo il

salvataggio di un invito al canale viene proposto di connettersi al canale.

Respingendo o cancellando l'invito, questo verrà archiviato nella cartella dei messaggi ricevuti. Per entrare nel gruppo in un secondo momento, aprire il messaggio con l'invito e selezionare **Opzioni** > **Connetti al canale**.

Sessioni PTT

Le sessioni PTT vengono visualizzate in riquadri di chiamata nel display PTT e sono accompagnate da informazioni sulle sessioni stesse:

 indica la sessione PTT attiva.

Attendere - Appare tenendo premuto il tasto di chiamata quando qualcun altro sta parlando nella sessione PTT.

Parlare - Appare tenendo premuto il tasto di chiamata quando si è autorizzati a parlare.

Il campo di testo visualizza il soprannome durante le chiamate uno-a-uno o il nome del canale durante le chiamate in entrata. Durante le chiamate di gruppo in uscita il campo visualizza **Chiamata gruppo**. Le eventuali altre informazioni includono lo stato della connessione o il tempo trascorso dall'ultima volta che si è parlato.

Selezionare **Opzioni**, quindi:

Attiva altoparlante/Disattiva altoparlante - Per attivare o disattivare l'altoparlante.

Disconnetti - Per disconnettere la sessione PTT selezionata e chiudere il riquadro di chiamata.

Rubrica PTT - Per aprire l'elenco dei nominativi PTT.

Canali PTT - Per aprire l'elenco dei canali PTT.

Ricevuti richiamata - Per aprire le richieste di richiamata ricevute.

Registro PTT - Per visualizzare il registro PTT.

Impostazioni - Per accedere alle impostazioni principali delle sessioni PTT.

Ulteriori opzioni sono disponibili per i canali e le chiamate di gruppo:

Membri attivi - Per visualizzare un elenco dei membri del gruppo attivi.

Invia invito - Per avviare la vista degli inviti, disponibile solo per i propri canali e per i canali per i quali l'opzione *Privacy canale* è impostata su *Pubblico*).

■ Sincronizzazione remota

Selezionare *Menu* > *Connettiv.* > *Sincronizz.*

L'applicazione *Sincronizz.* consente di sincronizzare l'Agenda, la Rubrica o le Note con altre applicazioni simili su un computer compatibile o su Internet.

L'applicazione di sincronizzazione utilizza la tecnologia SyncML per eseguire la sincronizzazione. Per informazioni sulla compatibilità SyncML, contattare il fornitore dell'applicazione Agenda o Rubrica con cui si desidera sincronizzare i dati del telefono cellulare.

Creare un nuovo profilo di sincronizzazione

1. Se non è stato definito alcun profilo, verrà chiesto se si desidera crearne uno nuovo. Selezionare *Sì*.

Per creare un nuovo profilo in aggiunta a quelli esistenti, selezionare *Opzioni* > *Nuovo profilo sincr.*. Scegliere se utilizzare i valori predefiniti delle impostazioni o copiare i valori da un profilo esistente e usarli come base per il nuovo profilo.

2. Definire le *Applicazioni* da sincronizzare.

Selezionare un'applicazione, premere il joystick e modificare le impostazioni di sincronizzazione:

Includi nella sincron. - Per attivare/disattivare la sincronizzazione.

Database remoto - Il nome del database remoto utilizzato.

Tipo sincronizzazione - Selezionare *Normale* per sincronizzare i dati sia nel telefono cellulare che nel database remoto, *Solo verso telefono* per sincronizzare i dati solo nel telefono cellulare o *Solo verso server* per sincronizzare i dati solo nel database remoto.

Le applicazioni disponibili per la sincronizzazione possono variare. Rivolgersi al proprio operatore per ulteriori informazioni.

3. Definire le *Connessione*:

Versione del server - Selezionare la versione del protocollo del server.

ID server - ID del server, disponibile solo con la *Versione del server 1.2*.

Tipo di trasporto dati - Selezionare *Internet* o *Bluetooth*.

Punto di accesso - Selezionare un punto di accesso da utilizzare per la connessione dati.

Indirizzo host - Contattare il fornitore di servizi o l'amministratore di sistema per ottenere i valori corretti.

Porta - Contattare il fornitore di servizi o l'amministratore di sistema per ottenere i valori corretti.

Nome utente - Il proprio ID utente per il server di sincronizzazione. Contattare il fornitore di servizi o l'amministratore di sistema per ottenere l'ID corretto.

Password - Immettere la propria password. Contattare il fornitore di servizi o l'amministratore di sistema per ottenere il valore corretto.

Consenti rich. sincr. > *Si* - Per consentire l'avvio della sincronizzazione da parte del server.

Accetta rich. sincr. > *No* - Per richiedere una conferma prima dell'avvio della sincronizzazione da parte del server.

Autenticaz. rete > *Si* - Per richiedere l'autenticazione http.

Nome utente rete - Nome utente per l'autenticazione HTTP.

Password di rete - Password per l'autenticazione HTTP.

Sincronizzare i dati

Nella vista principale selezionare un profilo e scegliere *Opzioni* > *Sincronizza*. Verrà visualizzato lo stato della sincronizzazione.

Per annullare l'operazione prima che venga completata, selezionare *Annulla*.

Il completamento della sincronizzazione verrà segnalato tramite un messaggio.

Al termine della sincronizzazione selezionare **Opzioni** > **Visualizza registro** per aprire un file di registro in cui è riportato lo stato della sincronizzazione (**Completata** o **Incompleta**) e il numero di voci dell'Agenda o della Rubrica che sono state aggiunte, aggiornate, eliminate o scartate (non sincronizzate) nel telefono cellulare o nel server.

■ Cavo dati USB

Il cavo dati USB può essere utilizzato per trasferire dati tra il telefono cellulare e un PC compatibile e può anche essere utilizzato con Nokia PC Suite.

Selezionare **Menu** > **Connettiv.** > **Cavo dati**. Selezionare il tipo di connessione del cavo dati USB: **Lettore multimediale**, **PC Suite** o **Trasferimento dati**. Per riproporre la scelta del tipo di connessione a ogni collegamento del cavo, selezionare **Richiesta alla conness.**

Per connessioni **Trasferimento dati** e **Lettore multimediale** il telefono cellulare passa alla modalità non in linea e le chiamate in entrata e in uscita non sono possibili.

Dopo aver trasferito i dati, assicurarsi che sia sicuro scollegare il cavo dati USB dal PC.

15. Informazioni sulla batteria

■ Caricamento e scaricamento

Il dispositivo è alimentato da una batteria ricaricabile. Si noti che le batterie nuove raggiungono il massimo delle prestazioni solo dopo essere state completamente caricate e scaricate per due o tre volte. La batteria può essere caricata e scaricata centinaia di volte, ma con l'uso si esaurisce. Quando i tempi di conversazione continua e di attesa risultano notevolmente ridotti rispetto al normale, è necessario sostituire la batteria. Usare esclusivamente batterie approvate da Nokia e ricaricare la batteria solo con caricabatterie approvati da Nokia per questo dispositivo.

Se una batteria di ricambio viene usata per la prima volta o se la batteria non è stata utilizzata per un periodo prolungato di tempo, potrebbe essere necessario collegare il caricabatterie, quindi scollegarlo e ricollegarlo per avviare la carica.

Scollegare il caricabatterie dalla presa elettrica e il dispositivo quando non viene usato. Non lasciare una batteria completamente carica collegata al caricabatterie, in quanto una carica eccessiva può limitarne la durata. Se non utilizzata, una batteria anche completamente carica si scarica con il passare del tempo.

Se la batteria è completamente scarica, potrebbe passare qualche minuto prima che l'indicatore di carica appaia sul display o prima di poter effettuare una qualsiasi chiamata.

Non utilizzare le batterie per scopi diversi da quelli prescritti. Non utilizzare mai caricabatterie o batterie che risultino danneggiati.

Non mettere in corto la batteria. Ciò può accadere accidentalmente se, ad esempio, si tengono in tasca o in uno stesso contenitore una batteria di riserva e un oggetto metallico, come una moneta, un fermaglio o una penna, mettendo così a diretto contatto i poli + e - della batteria (le linguette metalliche sulla batteria), con conseguenti possibili danni per la batteria o l'oggetto in questione.

Lasciare la batteria in ambienti caldi o freddi, come ad esempio in un'auto completamente chiusa in piena estate o pieno inverno, ridurrà la capacità e la durata della batteria stessa. Cercare sempre di tenere la batteria a una temperatura compresa tra 15°C e 25°C (59°F e 77°F). Un dispositivo con una batteria calda o fredda può temporaneamente non funzionare, anche se la batteria è completamente carica. Il rendimento delle batterie è notevolmente ridotto a temperature inferiori al punto di congelamento.

Non gettare le batterie nel fuoco in quanto potrebbero esplodere. Le batterie potrebbero esplodere se danneggiate. Smaltire le batterie rispettando le normative locali. Riciclarle, quando possibile. Non gettare le batterie nei rifiuti domestici.

■ Linee guida per l'autenticazione delle batterie Nokia

Per non mettere a rischio la propria sicurezza, utilizzare sempre batterie originali Nokia. Per essere certi di acquistare una batteria originale Nokia, rivolgersi a un rivenditore Nokia autorizzato, cercare sulla confezione il logo Nokia Original Enhancements e analizzare l'etichetta ologramma attenendosi alla seguente procedura:

Il completamento dei quattro passaggi non assicura la totale autenticità della batteria. Qualora si ritenga che la batteria in uso non sia un'autentica batteria originale Nokia, è consigliabile non utilizzarla e portarla al più vicino rivenditore o centro assistenza autorizzato Nokia per richiedere assistenza. Presso il rivenditore o il centro assistenza autorizzato Nokia verrà valutata l'autenticità della batteria. Qualora l'autenticità non possa essere verificata, riportare la batteria nel luogo in cui è stata acquistata.

Ologramma di autenticazione



1. Osservando l'etichetta ologramma e inclinandola da un lato si dovrebbe vedere il simbolo di Nokia, ovvero le due mani che si congiungono, dall'altro il logo Nokia Original Enhancements.



2. Quando si inclina l'ologramma verso i lati sinistro, destro, inferiore e superiore del logo, su ciascun lato rispettivamente dovrebbero apparire 1, 2, 3 e 4 punti.



3. Grattare il lato dell'etichetta per scoprire il codice di 20 cifre, ad esempio 12345678919876543210. Ruotare la batteria in modo che i numeri siano rivolti verso l'alto. Il codice a 20 cifre si legge a partire dal numero nella fila superiore seguito da quello nella fila inferiore.



4. Confermare la validità del codice a 20 cifre seguendo le istruzioni sul sito www.nokia.com/batterycheck.

Per creare un messaggio di testo, digitare il codice a 20 cifre, ad esempio 12345678919876543210, e inviarlo al numero +44 7786 200276.

Verranno applicate le tariffe nazionali e internazionali dell'operatore.

Un messaggio dovrebbe indicare se il codice può essere autenticato.

Cosa fare se la batteria non è autentica?

Qualora non si riesca ad avere la conferma che la batteria Nokia con l'etichetta ologramma è una batteria autentica Nokia, non utilizzarla, ma portarla al più vicino rivenditore o centro assistenza autorizzato Nokia per richiedere assistenza. L'utilizzo di una batteria non approvata dal produttore potrebbe risultare pericoloso e ridurre le prestazioni del dispositivo e dei relativi accessori, nonché danneggiarli. Potrebbe inoltre far decadere qualsiasi garanzia o approvazione relativa al dispositivo.

Per ulteriori informazioni sulle batterie originali Nokia, visitare il sito www.nokia.com/battery.

Precauzioni e manutenzione

Questo dispositivo, particolarmente curato nel design, è un prodotto molto sofisticato e deve essere trattato con cura. I suggerimenti di seguito riportati aiuteranno l'utente a tutelare i propri diritti durante il periodo di garanzia.

- Evitare che il dispositivo si bagni. La pioggia, l'umidità e tutti i tipi di liquidi o la condensa contengono sostanze minerali corrosive che possono danneggiare i circuiti elettronici. Se il dispositivo si bagna, rimuovere la batteria e asciugare completamente il dispositivo prima di reinstallarla.
- Non usare o lasciare il dispositivo in ambienti particolarmente polverosi o sporchi, in quanto potrebbero venirne irrimediabilmente compromessi i meccanismi.
- Non lasciare il dispositivo in ambienti particolarmente caldi. Temperature troppo elevate possono ridurre la durata dei circuiti elettronici, danneggiare le batterie e deformare o fondere le parti in plastica.
- Non lasciare il dispositivo in ambienti particolarmente freddi. Quando, infatti, esso raggiunge la sua temperatura normale, al suo interno può formarsi della condensa che può danneggiare le schede dei circuiti elettronici.
- Non tentare di aprire il dispositivo in modi diversi da quelli indicati nel manuale.
- Non fare cadere, battere o scuotere il dispositivo poiché i circuiti interni e i meccanismi del dispositivo potrebbero subire danni.
- Non usare prodotti chimici corrosivi, solventi o detersivi aggressivi per pulire il dispositivo.
- Non dipingere il dispositivo. La vernice può inceppare i meccanismi impedendone l'uso corretto.
- Usare un panno morbido, pulito e asciutto per pulire qualsiasi tipo di lenti, come ad esempio le lenti della fotocamera, del sensore di prossimità e del sensore di luminosità.
- Utilizzare solo l'antenna in dotazione o altra antenna approvata. Un'antenna non approvata ed eventuali modifiche o alterazioni alla stessa potrebbero danneggiare il dispositivo e violare le norme relative agli apparati radio.
- Usare i caricabatterie in luoghi chiusi.
- Creare sempre una copia di backup dei dati che si desidera conservare, come voci della Rubrica o note dell'Agenda, prima di inviare il dispositivo a un centro di assistenza.

Tutti i suggerimenti sopra riportati sono validi per il dispositivo, la batteria, il caricabatterie o qualunque altro accessorio. In caso di malfunzionamento di uno qualsiasi di questi dispositivi, rivolgersi al più vicino centro di assistenza tecnica qualificato.

Ulteriori informazioni sulla sicurezza

Il dispositivo e i relativi accessori potrebbero contenere parti molto piccole. Tenerle lontane dalla portata dei bambini piccoli.

■ Ambiente operativo

Attenersi a qualunque disposizione specifica in vigore nel luogo in cui ci si trova e spegnere sempre il dispositivo quando ne è vietato l'uso o quando il suo utilizzo può causare interferenze o situazioni di pericolo. Usare il dispositivo solo nella normale posizione di funzionamento. Questo dispositivo è conforme alle norme per l'esposizione alle radiofrequenze quando usato nella posizione normale contro l'orecchio o quando posizionato ad almeno 1,5 cm dal corpo. Quando per operazioni a stretto contatto con il corpo viene utilizzata una custodia, un gancio da cintura o un supporto, è necessario che tale oggetto non contenga parti metalliche e che il prodotto sia posizionato alla distanza definita sopra dal corpo. Per poter trasmettere file di dati o messaggi, questo dispositivo richiede una connessione di qualità alla rete. In alcuni casi, la trasmissione di file di dati o messaggi potrebbe essere ritardata fino a quando la connessione non è disponibile. Assicurarsi che le direttive sulla distanza minima riportate sopra vengano rispettate fino al completamento della trasmissione.

Alcune parti del dispositivo sono magnetiche. I materiali metallici potrebbero essere attratti dal dispositivo. Non lasciare carte di credito o altri supporti di memorizzazione magnetici vicino al dispositivo in quanto le informazioni memorizzate potrebbero essere cancellate.

■ Apparecchiature mediche

L'uso di qualunque apparecchiatura ricetrasmittente, compresi i telefoni senza fili, può causare interferenze sul funzionamento di apparecchiature mediche prive di adeguata protezione. Consultare un medico o la casa produttrice dell'apparecchiatura medica che interessa per sapere se è adeguatamente schermata da segnali a radiofrequenza e per avere maggiori informazioni in proposito. Spegner il dispositivo all'interno di strutture sanitarie in cui siano esposte disposizioni a riguardo. Ospedali o strutture sanitarie in genere possono fare uso di apparecchiature che potrebbero essere sensibili a segnali a radiofrequenza.

Pacemaker

Le case produttrici di pacemaker raccomandano di mantenere una distanza minima di 15,3 cm tra un telefono senza fili e un pacemaker al fine di evitare possibili interferenze con il pacemaker stesso. Tali raccomandazioni sono conformi con l'attività di ricerca indipendente e le raccomandazioni di Wireless Technology Research. I portatori di pacemaker devono osservare le seguenti precauzioni:

- Tenere il dispositivo sempre a una distanza superiore a 15,3 cm dal pacemaker
- Non tenere il dispositivo nel taschino (a contatto con il petto); e
- Tenere il dispositivo sull'orecchio del lato opposto al pacemaker, al fine di ridurre al minimo le potenziali interferenze.

Se si sospetta il verificarsi di un'interferenza, spegnere il dispositivo e allontanarlo.

Apparecchi acustici

Alcuni dispositivi senza fili digitali possono interferire con alcuni apparecchi acustici. Se si verificano delle interferenze, rivolgersi al proprio operatore.

■ Veicoli

Segnali a radiofrequenza possono incidere negativamente su sistemi elettronici non correttamente installati o schermati in modo inadeguato presenti all'interno di veicoli a motore come, ad esempio, sistemi di iniezione elettronica, sistemi elettronici ABS, sistemi elettronici di controllo della velocità, air bag. Per ulteriori informazioni, rivolgersi alla casa costruttrice del veicolo o dell'apparecchio che è stato aggiunto o a un suo rappresentante.

Soltanto personale qualificato dovrebbe prestare assistenza tecnica per il dispositivo oppure installare il dispositivo in un veicolo. Un'installazione difettosa o una riparazione male eseguita può rivelarsi pericolosa e far decadere qualsiasi tipo di garanzia applicabile al dispositivo. Eseguire controlli periodici per verificare che tutto l'impianto del dispositivo senza fili all'interno del proprio veicolo sia montato e funzioni regolarmente. Non tenere o trasportare liquidi infiammabili, gas o materiali esplosivi nello stesso contenitore del dispositivo, dei suoi componenti o dei suoi accessori. Nel caso di autoveicoli dotati di air bag, si ricordi che l'air bag si gonfia con grande forza. Non collocare oggetti, compresi apparecchi senza fili, sia portatili che fissi, nella zona sopra l'air bag o nell'area di espansione dell'air bag stesso. Se un dispositivo senza fili è installato impropriamente all'interno di un veicolo, qualora si renda necessario l'uso dell'air

bag, possono verificarsi seri danni alle persone.

L'uso del dispositivo in aereo è proibito. Spegnerlo prima di salire a bordo di un aereo. L'utilizzo di dispositivi senza fili e digitali in aereo può essere pericoloso per il funzionamento dell'aeromobile, può interferire sulla rete telefonica senza fili e può essere illegale.

■ Aree a rischio di esplosione

Spegnerlo quando ci si trova in aree con un'atmosfera potenzialmente esplosiva e seguire tutti i segnali e tutte le istruzioni indicate. Le aree a rischio di esplosione includono quelle in cui verrebbe normalmente richiesto di spegnere il motore del proprio veicolo. Eventuali scintille in tali aree possono provocare un'esplosione o un incendio causando seri danni fisici o perfino la morte. Spegnerlo in prossimità dei distributori di carburante nelle stazioni di servizio. Attenersi strettamente a qualunque disposizione relativa all'uso di apparecchiature radio nei depositi di carburante, nelle aree di immagazzinaggio e distribuzione di combustibili, negli stabilimenti chimici o in luoghi in cui sono in corso operazioni che prevedono l'uso di materiali esplosivi. Le aree a rischio di esplosione sono spesso, ma non sempre, chiaramente indicate. Tra queste vi sono le aree sottocoperte sulle imbarcazioni; le strutture di trasporto o immagazzinaggio di sostanze chimiche; i veicoli che usano gas liquidi di petrolio, cioè GPL (come il propano o butano) e aree con aria satura di sostanze chimiche o particelle, come grani, polvere e polveri metalliche.

■ Chiamate ai numeri di emergenza



Importante: I telefoni senza fili, tra cui questo dispositivo, operano su reti terrestri cellulari e utilizzano radiosegnali e funzioni programmate dall'utente. Per questo motivo, non è possibile garantire il collegamento in qualunque condizione. Nel caso di comunicazioni di vitale importanza, ad esempio, per le emergenze mediche, non confidare mai esclusivamente nei telefoni senza fili.

Per effettuare una chiamata di emergenza, fare quanto segue:

1. Se il dispositivo è spento, accenderlo. Controllare che il segnale sia sufficientemente forte.
Alcune reti potrebbero richiedere l'appropriato inserimento nel dispositivo di una carta SIM valida.
2. Premere il tasto di fine chiamata tante volte quante sono necessarie per azzerare il display in modo che il dispositivo sia pronto per chiamare.

3. Inserire il numero di emergenza del luogo in cui ci si trova. I numeri di emergenza variano da località a località.
4. Premere il tasto di chiamata.

Se sono attive determinate funzioni, potrebbe essere necessario disattivarle prima di poter effettuare una chiamata di emergenza. Se il dispositivo è in modalità offline, è necessario cambiare modalità per attivare la funzione telefono prima di poter effettuare una chiamata di emergenza. Consultare questo manuale o rivolgersi al proprio operatore per ulteriori informazioni.

Quando si effettuano chiamate ai numeri di emergenza, fornire tutte le informazioni necessarie cercando di essere il più precisi possibile. Il proprio dispositivo senza fili potrebbe essere l'unico mezzo di comunicazione disponibile sul luogo di un incidente, pertanto non terminare la chiamata fino a che non si sarà stati autorizzati a farlo.

■ Informazioni sulla certificazione (SAR)

Questo dispositivo è conforme ai requisiti delle direttive internazionali vigenti per l'esposizione alle onde radio

Il dispositivo cellulare è un ricetrasmittitore radio. È stato ideato per non superare i limiti per l'esposizione a onde radio raccomandati dalle direttive internazionali (ICNIRP). Le direttive sono state elaborate da un'organizzazione scientifica indipendente e garantiscono un notevole margine di sicurezza mirato alla salvaguardia di tutte le persone, indipendentemente dall'età e dallo stato di salute.

Lo standard di esposizione per i dispositivi cellulari utilizza l'unità di misura SAR (Specific Absorption Rate). Il limite SAR indicato nelle direttive ICNIRP è pari a 2,0 W/kg su una media di oltre 10 grammi di tessuto. I test per i livelli di SAR vengono eseguiti utilizzando le normali posizioni d'uso con il dispositivo che trasmette al massimo livello di potenza certificato in tutte le bande di frequenza testate. Il livello effettivo di SAR per un dispositivo funzionante può essere inferiore al valore massimo in quanto il dispositivo è stato progettato per usare solo la potenza necessaria per collegarsi alla rete. Questo livello varia in base a diversi fattori, come ad esempio la vicinanza ad una stazione base di rete. Il livello massimo di SAR in base alle direttive ICNIRP per l'uso del dispositivo sull'orecchio è 0,64 W/kg.

L'utilizzo di accessori del dispositivo potrebbe essere causa di variazioni nei valori SAR. I valori SAR possono variare a seconda della banda di rete e delle norme di test e presentazione dei dati nei vari paesi. Ulteriori informazioni sui valori SAR potrebbero essere incluse nelle specifiche dei prodotti presso il sito www.nokia.com.

Indice analitico

A

- accessori
 - generale 8
 - impostazioni 110
- accessori. Vedere accessori.
- Agenda 86
- applicazione
 - impostazioni 113
 - installazione 111
 - rimozione 112

B

- batteria
 - autenticazione 140
 - caricamento 17, 139
 - informazioni 139
 - scaricamento 139
- blocco della tastiera 27
- blocco della tastiera. Vedere blocco della tastiera.
- Bluetooth
 - disconnessione 120
 - dispositivi associati 119
 - impostazioni connessione 117
 - invio di dati 118
 - ricezione di dati 120
- browser mobile. Vedere Web.
- browser. Vedere Web.

C

- cache 80
- calcolatrice 90
- cavo dati 138
- certificati 107
- certificazione. Vedere SAR.
- chat
 - connessione 121
 - contatti 125
 - conversazione 124
 - gruppi 122, 123, 126
 - impostazioni 121
 - registrazione 124
- chiamata a riconoscimento vocale 29

- chiamata one touch.
- Vedere chiamata rapida.
- chiamata rapida
 - associazione di un numero telefonico 54, 95
 - chiamata 28
 - eliminazione di un numero telefonico 95
 - modifica di un numero telefonico 95
- chiamate
 - avviso 31
 - blocco 109
 - chiamata a riconoscimento vocale 29
 - chiamata in conferenza 30
 - chiamata rapida 29, 55
 - deviazione 109
 - emergenza 7, 146
 - esecuzione 28
 - internazionali 28
 - opzioni disponibili durante una chiamata 31
 - passare 31
 - rifiuto 30, 31
 - rifiuto con SMS 31
 - risposta 30
 - segreteria telefonica 28
 - termine 28
- chiavi di attivazione 113
- codici di accesso
 - codice di protezione 10, 17
 - modifica 106
 - modulo PIN 11
 - password per il blocco delle chiamate 11
 - PIN 11, 17
 - PIN firma 11
 - PIN2 11
 - PUK 11
 - PUK2 11
 - UPIN 11
 - UPUK 11
- collegamenti 23
- comandi vocali 94

- connettività 116
- contatti 53
- convertitore 88
- D**
- demo 26
- download 12, 80
- E**
- editor video 72
- e-mail
 - casella e-mail 43
 - impostazioni 41
- emergenza, chiamata 7, 146
- F**
- fotocamera 67
- G**
- Galleria 56
- Gestione applicazioni 111
- Gestione connessioni 127
- Gestione dispositivi 114
- Gestione file 90
- Guida 25
- I**
- IM. Vedere chat.
- Impegni 87
- impostazioni
 - accessori 110
 - chiamata 99
 - chiamata dati 104
 - connessione 100
 - data 105
 - dati a pacchetto 104
 - display 99
 - lingua del telefono cellulare 97
 - lingua scrittura 97
 - modalità standby 98
 - ora 105
 - protezione 106
 - scrittura facilitata 97
 - telefono cellulare 97
- impostazioni messaggi
 - altre impostazioni 52
 - cell broadcast 52
 - e-mail 49
 - impostazioni multimediali 48
 - messaggi di informazioni 52
 - SMS 47
- indicatori 23
- indicatori di connessioni dati 23
- inserimento
 - batteria 14
 - carta SIM 14
 - memory card 16
- J**
- joystick
 - scorrimento 25
 - selezione 25
- L**
- Lettore flash 70
- lettore musicale
 - ascolto della musica 59
 - raccolta 58
- lettore musicale. Vedere RealPlayer.
- M**
- memory card 91
 - backup di informazioni 92
 - blocco 92
 - formattazione 92
 - inserimento 16
 - rimozione 16
 - utilizzo della memoria 93
- menu
 - accesso alle funzioni 25
 - modifica della vista 25
- Menu rapido 22
- messaggi
 - cell broadcast 46
 - comandi servizi 47
 - in uscita 45
 - invio 39
 - messaggi di informazioni 43
 - messaggi SIM 46
 - oggetti multimediali 41
 - organizzazione 43
 - ricevuti 41
 - scrittura 39
 - tipi di messaggi speciali 42

messaggi e-mail
deleting 45
retrieving 44
metodo di scrittura
copia di testo 37
eliminazione di testo 37
facilitato 35, 36, 97
tradizionale 35
microSD card. Vedere memory card.
misuratore di suoni 84
modalità comunicazione 21
modalità fotocamera 21
modalità meccaniche 21
modalità musica 22
modalità standby
collegamenti 23
impostazioni 98
Menu rapido 22
modi d'uso 95
modulo protezione 108

N

note 89

O

orologio 85

P

preferiti

aggiunta 77
invio 77
memorizzazione 79
visualizzazione 77

protezione del copyright.
Vedere chiavi di attivazione.
PTT. Vedere push-to-talk.

punto di accesso
impostazioni 101
ricezione delle impostazioni 101

push-to-talk
accesso 131
canali 133
chiamate di gruppo 132
chiamate uno-a-uno 131
disconnessione 131
impostazioni 130
punto di accesso 129
richieste di richiamata 133

R

RealPlayer
impostazioni 69
riproduzione 68
registratore 70
registratore vocale. Vedere
registratore.
registro
chiamate recenti 32, 33
chiamate ricevute 32
chiamate senza risposta 32
contatore dati a pacchetto 34
durata chiamate 33
generale 33
impostazioni 34
numeri composti 33
timer di connessione 34
registro chiamate. Vedere registro.
rete
info microcella 110
selezione 110
rubrica. Vedere rubrica.

S

SAR 147
scrittura. Vedere metodo
di scrittura.
segreteria telefonica 95
servizi di rete 8
sincronizzazione 136
SIP 104
sveglia. Vedere orologio.

T

temi 83
trasferimento dati 115

U

USB. Vedere cavo dati.
utilizzo della memoria
memoria del telefono
cellulare 90
memory card 93

V

Visual Radio

- accensione 61
- configurazione delle stazioni 64
- directory Stazioni 65
- elenco delle stazioni 63
- impostazioni 65
- memorizzazione di una stazione 62
- sintonizzazione di una stazione 62
- visualizzazione del contenuto visivo 64
- volume 26

W

Web

- assistenza Nokia 13
- connessione 76
- disconnessione 80
- impostazioni 76
- impostazioni del browser 80
- navigazione 78
- protezione delle connessioni 78
- salvataggio di una pagina 79
- visualizzazione dei preferiti 77
- visualizzazione delle pagine salvate 79